



MINISTÉRIO DA EDUCAÇÃO  
Secretaria de Educação Profissional e Tecnológica  
Instituto Federal de Educação, Ciência e Tecnologia do Rio Grande do Sul

**PROJETO BÁSICO**  
**OBRA DE ENGENHARIA**  
**CONTRATAÇÃO DE EMPRESA ESPECIALIZADA PARA CONSTRUÇÃO DO BLOCO LABORATÓRIO**  
**AGROECOLOGIA FASE 2/ ETAPA 1 DO IFRS - CAMPUS RESTINGA SOB REGIME DIFERENCIADO**  
**DE CONTRATAÇÃO**  
**RDC Nº 12/2023 - UASG 158141**  
(Processo Administrativo n.º 23419.004664/2023-36)

**1. OBJETO**

1.1. Contratação de empresa especializada para a Construção do Bloco Laboratório Agroecologia Fase 2/Etapa 1- Campus Restinga, conforme condições, quantidades e exigências estabelecidas neste instrumento e seus anexos.

1.2. O objeto da licitação tem a natureza de obra de engenharia.

1.3. Os quantitativos e respectivos códigos dos itens são os discriminados no anexo do Projeto Básico.

1.4. O contrato terá vigência pelo período de 270 (duzentos e setenta) dias, sendo prorrogável apenas na forma do art. 57, §1º da Lei nº 8.666, de 1993.

1.4.1. O prazo de vigência do contrato é o prazo previsto para as partes cumprirem as prestações que lhes incumbem, e corresponde:

- a. prazo de execução, de 180 (cento e oitenta) dias, conforme cronograma;
- b. emissão dos termos de recebimento provisório e definitivo; de 90 (noventa) dias.

1.5. O regime de execução do contrato será o de empreitada por preço unitário.

**2. JUSTIFICATIVA E OBJETIVO DA CONTRATAÇÃO**

2.1. A Justificativa e objetivo da contratação encontra-se pormenorizada em Tópico específico dos Estudos Técnicos Preliminares, Anexo I deste Projeto Básico.

**3. DESCRIÇÃO DA SOLUÇÃO**

3.1. A descrição da solução como um todo, encontra-se pormenorizada em Tópico específico dos Estudos Técnicos Preliminares, Anexo I deste Projeto Básico.

**4. DA CLASSIFICAÇÃO DO OBJETO E FORMA DE SELEÇÃO DO FORNECEDOR**

4.1. Trata-se de obra a ser contratada mediante licitação, na modalidade Regime Diferenciado de Contratação – RDC Eletrônico.

4.2. A execução do contrato não gerará vínculo empregatício entre os empregados da



MINISTÉRIO DA EDUCAÇÃO  
Secretaria de Educação Profissional e Tecnológica  
Instituto Federal de Educação, Ciência e Tecnologia do Rio Grande do Sul

Contratada e a Administração, vedando-se qualquer relação entre estes que caracterize pessoalidade e subordinação direta.

- 4.3. O modo de disputa será **ABERTO**.
- 4.4. O critério de julgamento da proposta é o **MAIOR** desconto global.
- 4.5. Não será permitida a participação de consórcios , cooperativas e pessoas físicas.

## 5. VISTORIA PARA A LICITAÇÃO

- 5.1. A realização da vistoria será facultativa.
- 5.2. Para o correto dimensionamento e elaboração de sua proposta, o licitante poderá realizar vistoria nas instalações do local, acompanhado por servidor designado para esse fim, de segunda à sexta-feira, das 08 horas às 17 horas, devendo o agendamento ser efetuado previamente pelo e-mail: dpo@ifrs.edu.br.
- 5.3. O prazo para vistoria iniciar-se-á no dia útil seguinte ao da publicação do Edital, estendendo-se até o dia útil anterior à data prevista para a abertura da sessão pública.
  - 5.3.1. Para a vistoria o licitante, ou o seu representante legal, deverá estar devidamente identificado, apresentando documento de identidade civil e documento expedido pela empresa comprovando sua habilitação para a realização da vistoria.
- 5.4. Por ocasião da vistoria, ao licitante, ou ao seu representante legal, poderá ser entregue CD-ROM, “pen-drive” ou outra forma compatível de reprodução, contendo as informações relativas ao objeto da licitação, para que a empresa tenha condições de bem elaborar sua proposta.
- 5.5. Realizada a vistoria, será emitido atestado de vistoria (conforme modelo anexo ao edital), assinado pelo servidor responsável, o qual deverá ser apresentado pela empresa como documento de habilitação.
- 5.6. Para as empresas que optarem pela não realização da vistoria será exigida uma declaração emitida pelo licitante (conforme modelo anexo ao edital), em que conste que conhece as condições locais para execução do objeto, que tem pleno conhecimento das condições e peculiaridades inerentes à natureza do serviço, assumindo total responsabilidade por este fato, e que não utilizará deste para quaisquer questionamentos futuros que ensejem desavenças técnicas ou financeiras com a contratante.
- 5.7. A não realização da vistoria, não poderá embasar posteriores alegações de desconhecimento das instalações, dúvidas ou esquecimentos de quaisquer detalhes dos locais da prestação dos serviços, devendo a licitante vencedora assumir os ônus dos



MINISTÉRIO DA EDUCAÇÃO  
Secretaria de Educação Profissional e Tecnológica  
Instituto Federal de Educação, Ciência e Tecnologia do Rio Grande do Sul

serviços decorrentes.

## **6. OBRIGAÇÕES DA CONTRATANTE**

- 6.1. Exigir o cumprimento de todas as obrigações assumidas pela Contratada, de acordo com as cláusulas contratuais e os termos de sua proposta;
- 6.2. Exercer o acompanhamento e a fiscalização da obra, por servidor ou comissão especialmente designada, anotando em registro próprio as falhas detectadas, indicando dia, mês e ano, bem como o nome dos empregados eventualmente envolvidos, encaminhando os apontamentos à autoridade competente para as providências cabíveis;
- 6.3. Notificar a Contratada por escrito da ocorrência de eventuais imperfeições, falhas ou irregularidades constatadas no curso da execução, fixando prazo para a sua correção, certificando-se de que as soluções por ela propostas sejam as mais adequadas;
- 6.4. Pagar à Contratada o valor contratado, conforme cronograma físico-financeiro;
- 6.5. Efetuar as retenções tributárias devidas sobre o valor da fatura de serviços da Contratada;
- 6.6. Não praticar atos de ingerência na administração da Contratada, tais como:
  - 6.6.1. exercer o poder de mando sobre os empregados da Contratada, devendo reportar-se somente aos prepostos ou responsáveis por ela indicados, exceto quando o objeto da contratação prever o atendimento direto;
  - 6.6.2. direcionar a contratação de pessoas para trabalhar nas empresas Contratadas;
  - 6.6.3. promover ou aceitar o desvio de funções dos trabalhadores da Contratada, mediante a utilização destes em atividades distintas daquelas previstas no objeto da contratação e em relação à função específica para a qual o trabalhador foi contratado; e
  - 6.6.4. considerar os trabalhadores da Contratada como colaboradores eventuais do próprio órgão ou entidade responsável pela contratação, especialmente para efeito de concessão de diárias e passagens.
- 6.7. Fornecer por escrito as informações necessárias para a correta execução contratual
- 6.8. Realizar avaliações periódicas da qualidade do serviço prestado após seu recebimento;
- 6.9. Cientificar o órgão de representação judicial da Advocacia-Geral da União para adoção das medidas cabíveis quando do descumprimento das obrigações pela



MINISTÉRIO DA EDUCAÇÃO  
Secretaria de Educação Profissional e Tecnológica  
Instituto Federal de Educação, Ciência e Tecnologia do Rio Grande do Sul

Contratada;

6.10. Arquivar, entre outros documentos, de projetos, "as built", especificações técnicas, orçamentos, termos de recebimento, contratos e aditamentos, relatórios de inspeções técnicas após o recebimento do serviço e notificações expedidas;

6.11. Exigir da Contratada que providencie a seguinte documentação como condição indispensável para o recebimento do objeto, conforme o caso:

6.11.1. "as built", elaborado pelo responsável por sua execução;

6.11.2. comprovação das ligações definitivas de energia, água, telefone e gás;

6.11.3. laudo de vistoria do corpo de bombeiros aprovando o serviço;

6.11.4. carta "habite-se", emitida pela prefeitura;

6.11.5. certidão negativa de débitos previdenciários específica para o **registro da obra junto ao Cartório de Registro de Imóveis**;

6.11.6. a reparação dos vícios verificados dentro do prazo de garantia do serviço, tendo em vista o direito assegurado à Contratante no art. 69 da Lei nº 8.666/93 e no art. 12 da Lei nº 8.078/90 (Código de Defesa do Consumidor).

6.12. Fiscalizar o cumprimento dos requisitos legais, quando a contratada houver se beneficiado da preferência estabelecida pelo art. 38 da Lei nº 12.462/2011.

## 7. OBRIGAÇÕES DA CONTRATADA

7.1. Executar o contrato conforme especificações deste Projeto Básico e de sua proposta, com a alocação dos empregados necessários ao perfeito cumprimento das cláusulas contratuais, além de fornecer e utilizar os materiais e equipamentos, ferramentas e utensílios necessários, na qualidade e quantidade mínimas especificadas neste Projeto Básico e em sua proposta;

7.2. Reparar, corrigir, remover ou substituir, às suas expensas, no total ou em parte, no prazo fixado pelo fiscal do contrato, as obras efetuadas em que se verificarem vícios, defeitos ou incorreções resultantes da execução ou dos materiais empregados;

7.3. Responsabilizar-se pelos vícios e danos decorrentes da execução do objeto, de acordo com os artigos 14 e 17 a 27, do Código de Defesa do Consumidor (Lei nº 8.078, de 1990), ficando a Contratante autorizada a descontar da garantia prestada, caso exigida no edital, ou dos pagamentos devidos à Contratada, o valor correspondente aos danos sofridos;

7.4. Utilizar empregados habilitados e com conhecimentos básicos do objeto a ser executado, em conformidade com as normas e determinações em vigor;

7.5. Vedar a utilização, na execução dos serviços, de empregado que seja familiar de



MINISTÉRIO DA EDUCAÇÃO  
Secretaria de Educação Profissional e Tecnológica  
Instituto Federal de Educação, Ciência e Tecnologia do Rio Grande do Sul

agente público ocupante de cargo em comissão ou função de confiança no órgão Contratante, nos termos do artigo 7º do Decreto nº 7.203, de 2010;

7.6. Quando não for possível a verificação da regularidade no Sistema de Cadastro de Fornecedores – SICAF, a empresa contratada deverá entregar ao setor responsável pela fiscalização do contrato, até o dia trinta do mês seguinte ao da prestação dos serviços, os seguintes documentos: 1) prova de regularidade relativa à Seguridade Social; 2) certidão conjunta relativa aos tributos federais e à Dívida Ativa da União; 3) certidões que comprovem a regularidade perante as Fazendas Estadual, Distrital e Municipal do domicílio ou sede do contratado; 4) Certidão de Regularidade do FGTS – CRF; e 5) Certidão Negativa de Débitos Trabalhistas – CNDT;

7.7. Responsabilizar-se pelo cumprimento das obrigações previstas em Acordo, Convenção, Dissídio Coletivo de Trabalho ou equivalentes das categorias abrangidas pelo contrato, por todas as obrigações trabalhistas, sociais, previdenciárias, tributárias e as demais previstas em legislação específica, cuja inadimplência não transfere a responsabilidade à Contratante;

7.8. Comunicar ao Fiscal do contrato, no prazo de 24 (vinte e quatro) horas, qualquer ocorrência anormal ou acidente que se verifique no local dos serviços.

7.9. Assegurar aos seus trabalhadores ambiente de trabalho, inclusive equipamentos e instalações, em condições adequadas ao cumprimento das normas de saúde, segurança e bem-estar no trabalho;

7.10. Prestar todo esclarecimento ou informação solicitada pela Contratante ou por seus prepostos, garantindo-lhes o acesso, a qualquer tempo, ao local dos trabalhos, bem como aos documentos relativos à execução do empreendimento.

7.11. Paralisar, por determinação da Contratante, qualquer atividade que não esteja sendo executada de acordo com a boa técnica ou que ponha em risco a segurança de pessoas ou bens de terceiros.

7.12. Promover a guarda, manutenção e vigilância de materiais, ferramentas, e tudo o que for necessário à execução dos serviços, durante a vigência do contrato.

7.13. Promover a organização técnica e administrativa dos serviços, de modo a conduzi-los eficaz e eficientemente, de acordo com os documentos e especificações que integram este Projeto Básico, no prazo determinado.

7.14. Conduzir os trabalhos com estrita observância às normas da legislação pertinente, cumprindo as determinações dos Poderes Públicos, mantendo sempre limpo o local dos serviços e nas melhores condições de segurança, higiene e disciplina.

7.15. Submeter previamente, por escrito, à Contratante, para análise e aprovação, quaisquer mudanças nos métodos executivos que fujam às especificações do memorial



MINISTÉRIO DA EDUCAÇÃO  
Secretaria de Educação Profissional e Tecnológica  
Instituto Federal de Educação, Ciência e Tecnologia do Rio Grande do Sul

descritivo.

7.16. Não permitir a utilização de qualquer trabalho do menor de dezesseis anos, exceto na condição de aprendiz para os maiores de quatorze anos; nem permitir a utilização do trabalho do menor de dezoito anos em trabalho noturno, perigoso ou insalubre;

7.17. Manter durante toda a vigência do contrato, em compatibilidade com as obrigações assumidas, todas as condições de habilitação e qualificação exigidas na licitação;

7.18. Cumprir, durante todo o período de execução do contrato, a reserva de cargos prevista em lei para pessoa com deficiência ou para reabilitado da Previdência Social, bem como as regras de acessibilidade previstas na legislação, quando a contratada houver se beneficiado da preferência estabelecida pela Lei nº 13.146, de 2015.

7.19. Guardar sigilo sobre todas as informações obtidas em decorrência do cumprimento do contrato;

7.20. Arcar com o ônus decorrente de eventual equívoco no dimensionamento dos quantitativos de sua proposta, inclusive quanto aos custos variáveis decorrentes de fatores futuros e incertos, tais como os valores providos com o quantitativo de vale transporte, devendo complementá-los, caso o previsto inicialmente em sua proposta não seja satisfatório para o atendimento do objeto da licitação, exceto quando ocorrer algum dos eventos arrolados nos incisos do § 1º do art. 57 da Lei nº 8.666, de 1993;

7.21. Cumprir, além dos postulados legais vigentes de âmbito federal, estadual ou municipal, as normas de segurança da Contratante;

7.22. Prestar os serviços dentro dos parâmetros e rotinas estabelecidos, fornecendo todos os materiais, equipamentos e utensílios em quantidade, qualidade e tecnologia adequadas, com a observância às recomendações aceitas pela boa técnica, normas e legislação;

7.23. Manter os empregados nos horários predeterminados pela Contratante;

7.24. Apresentar os empregados devidamente identificados por meio de crachá;

7.25. Apresentar à Contratante, quando for o caso, a relação nominal dos empregados que adentrarão no órgão para a execução do serviço;

7.26. Atender às solicitações da Contratante quanto à substituição dos empregados alocados, no prazo fixado pela fiscalização do contrato, nos casos em que ficar constatado descumprimento das obrigações relativas à execução do serviço, conforme descrito neste Projeto Básico;

7.27. Manter preposto aceito pela Contratante nos horários e locais de prestação de serviço para representá-la na execução do contrato com capacidade para tomar decisões



MINISTÉRIO DA EDUCAÇÃO  
Secretaria de Educação Profissional e Tecnológica  
Instituto Federal de Educação, Ciência e Tecnologia do Rio Grande do Sul

compatíveis com os compromissos assumidos;

7.28. Instruir os seus empregados, quanto à prevenção de incêndios nas áreas da Contratante;

7.29. Adotar as providências e precauções necessárias, inclusive consulta nos respectivos órgãos, se necessário for, a fim de que não venham a ser danificadas as redes hidrossanitárias, elétricas e de comunicação.

7.30. Providenciar junto ao CREA e/ou ao CAU-BR as Anotações e Registros de Responsabilidade Técnica referentes ao objeto do contrato e especialidades pertinentes, nos termos das normas pertinentes (Leis ns. 6.496/77 e 12.378/2010);

7.31. Obter junto aos órgãos competentes, conforme o caso, as licenças necessárias e demais documentos e autorizações exigíveis, na forma da legislação aplicável;

7.32. Elaborar o Diário de Obra, incluindo diariamente, pelo Engenheiro preposto responsável, as informações sobre o andamento do empreendimento, tais como, número de funcionários, de equipamentos, condições de trabalho, condições meteorológicas, serviços executados, registro de ocorrências e outros fatos relacionados, bem como os comunicados à Fiscalização e situação das atividades em relação ao cronograma previsto.

7.33. Refazer, às suas expensas, os trabalhos executados em desacordo com o estabelecido no instrumento contratual, neste Projeto Básico e seus anexos, bem como substituir aqueles realizados com materiais defeituosos ou com vício de construção, pelo prazo de 05 (cinco) anos, contado da data de emissão do Termo de Recebimento Definitivo.

7.34. Utilizar somente matéria-prima florestal procedente, nos termos do artigo 11 do Decreto nº 5.975, de 2006, de: (a) manejo florestal, realizado por meio de Plano de Manejo Florestal Sustentável - PMFS devidamente aprovado pelo órgão competente do Sistema Nacional do Meio Ambiente - SISNAMA; (b) supressão da vegetação natural, devidamente autorizada pelo órgão competente do Sistema Nacional do Meio Ambiente - SISNAMA; (c) florestas plantadas; e (d) outras fontes de biomassa florestal, definidas em normas específicas do órgão ambiental competente.

7.35. Comprovar a procedência legal dos produtos ou subprodutos florestais utilizados em cada etapa da execução contratual, nos termos do artigo 4º, inciso IX, da Instrução Normativa SLTI/MP nº 1, de 19/01/2010, por ocasião da respectiva medição, mediante a apresentação dos seguintes documentos, conforme o caso:

7.35.1. Cópias das notas fiscais de aquisição dos produtos ou subprodutos florestais;

7.35.2. Cópia dos Comprovantes de Registro do fornecedor e do transportador dos produtos ou subprodutos florestais junto ao Cadastro Técnico Federal de Atividades Potencialmente Poluidoras ou Utilizadoras de Recursos Ambientais - CTF, mantido



MINISTÉRIO DA EDUCAÇÃO  
Secretaria de Educação Profissional e Tecnológica  
Instituto Federal de Educação, Ciência e Tecnologia do Rio Grande do Sul

pelo IBAMA, quando tal inscrição for obrigatória, acompanhados dos respectivos Certificados de Regularidade válidos, conforme artigo 17, inciso II, da Lei nº 6.938, de 1981, e Instrução Normativa IBAMA nº 5, de 15/03/2014, e legislação correlata;

7.35.3. Documento de Origem Florestal – DOF, instituído pela Portaria nº 253, de 18/08/2006, do Ministério do Meio Ambiente, e Instrução Normativa IBAMA nº 21, de 24/12/2014, quando se tratar de produtos ou subprodutos florestais de origem nativa cujo transporte e armazenamento exijam a emissão de tal licença obrigatória.

7.35.3.1. Caso os produtos ou subprodutos florestais utilizados na execução contratual tenham origem em Estado que possua documento de controle próprio, a CONTRATADA deverá apresentá-lo, em complementação ao DOF, a fim de demonstrar a regularidade do transporte e armazenamento nos limites do território estadual.

7.35.4. Apenas se houver dúvida fundada acerca da autenticidade dos documentos acima, conforme art. 9º do Decreto nº 9.094/17, poderá haver solicitação de cópia autenticada por cartório ou pelo servidor, mediante comparação com o original.

7.36. Observar as diretrizes, critérios e procedimentos para a gestão dos resíduos da construção civil estabelecidos na Resolução nº 307, de 05/07/2002, com as alterações posteriores, do Conselho Nacional de Meio Ambiente - CONAMA, conforme artigo 4º, §§ 2º e 3º, da Instrução Normativa SLTI/MP nº 1, de 19/01/2010, nos seguintes termos:

7.36.1. O gerenciamento dos resíduos originários da contratação deverá obedecer às diretrizes técnicas e procedimentos do Programa Municipal de Gerenciamento de Resíduos da Construção Civil, ou do Projeto de Gerenciamento de Resíduos da Construção Civil apresentado ao órgão competente, conforme o caso;

7.36.2. Nos termos dos artigos 3º e 10º da Resolução CONAMA nº 307, de 05/07/2002, a CONTRATADA deverá providenciar a destinação ambientalmente adequada dos resíduos da construção civil originários da contratação, obedecendo, no que couber, aos seguintes procedimentos:

7.36.2.1. resíduos Classe A (reutilizáveis ou recicláveis como agregados): deverão ser reutilizados ou reciclados na forma de agregados, ou encaminhados a aterros de resíduos classe A de reservação de material para usos futuros;

7.36.2.2. resíduos Classe B (recicláveis para outras destinações): deverão ser reutilizados, reciclados ou encaminhados a áreas de armazenamento temporário, sendo dispostos de modo a permitir a sua utilização ou reciclagem futura;

7.36.2.3. resíduos Classe C (para os quais não foram desenvolvidas





MINISTÉRIO DA EDUCAÇÃO  
Secretaria de Educação Profissional e Tecnológica  
Instituto Federal de Educação, Ciência e Tecnologia do Rio Grande do Sul

tecnologias ou aplicações economicamente viáveis que permitam a sua reciclagem/recuperação): deverão ser armazenados, transportados e destinados em conformidade com as normas técnicas específicas;

7.36.2.4. resíduos Classe D (perigosos, contaminados ou prejudiciais à saúde): deverão ser armazenados, transportados, reutilizados e destinados em conformidade com as normas técnicas específicas.

7.36.3. Em nenhuma hipótese a Contratada poderá dispor os resíduos originários da contratação em aterros de resíduos sólidos urbanos, áreas de “bota fora”, encostas, corpos d’água, lotes vagos e áreas protegidas por Lei, bem como em áreas não licenciadas;

7.36.4. Para fins de fiscalização do fiel cumprimento do Programa Municipal de Gerenciamento de Resíduos da Construção Civil, ou do Projeto de Gerenciamento de Resíduos da Construção Civil, conforme o caso, a contratada comprovará, sob pena de multa, que todos os resíduos removidos estão acompanhados de Controle de Transporte de Resíduos, em conformidade com as normas da Agência Brasileira de Normas Técnicas - ABNT, ABNT NBR ns. 15.112, 15.113, 15.114, 15.115 e 15.116, de 2004.

7.37. Observar as seguintes diretrizes de caráter ambiental:

7.37.1. Qualquer instalação, equipamento ou processo, situado em local fixo, que libere ou emita matéria para a atmosfera, por emissão pontual ou fugitiva, utilizado na execução contratual, deverá respeitar os limites máximos de emissão de poluentes admitidos na Resolução CONAMA n° 382, de 26/12/2006, e legislação correlata, de acordo com o poluente e o tipo de fonte;

7.37.2. Na execução contratual, conforme o caso, a emissão de ruídos não poderá ultrapassar os níveis considerados aceitáveis pela Norma NBR-10.151 - Avaliação do Ruído em Áreas Habitadas visando o conforto da comunidade, da Associação Brasileira de Normas Técnicas - ABNT, ou aqueles estabelecidos na NBR-10.152 - Níveis de Ruído para conforto acústico, da Associação Brasileira de Normas Técnicas - ABNT, nos termos da Resolução CONAMA n° 01, de 08/03/90, e legislação correlata;

7.37.3. Nos termos do artigo 4°, § 3°, da Instrução Normativa SLTI/MPOG n° 1, de 19/01/2010, deverão ser utilizados, na execução contratual, agregados reciclados, sempre que existir a oferta de tais materiais, capacidade de suprimento e custo inferior em relação aos agregados naturais, inserindo-se na planilha de formação de preços os custos correspondentes;

7.38. Responder por qualquer acidente de trabalho na execução dos serviços, por uso



MINISTÉRIO DA EDUCAÇÃO  
Secretaria de Educação Profissional e Tecnológica  
Instituto Federal de Educação, Ciência e Tecnologia do Rio Grande do Sul

indevido de patentes registradas em nome de terceiros, por qualquer causa de destruição, danificação, defeitos ou incorreções dos serviços ou dos bens da Contratante, de seus funcionários ou de terceiros, ainda que ocorridos em via pública junto à obra.

7.39. Realizar, conforme o caso, por meio de laboratórios previamente aprovados pela fiscalização e sob suas custas, os testes, ensaios, exames e provas necessárias ao controle de qualidade dos materiais, serviços e equipamentos a serem aplicados nos trabalhos, conforme procedimento previsto neste Projeto Básico e demais documentos anexos;

7.40. Providenciar, conforme o caso, as ligações definitivas das utilidades previstas no projeto (água, esgoto, gás, energia elétrica, telefone, etc.), bem como atuar junto aos órgãos federais, estaduais e municipais e concessionárias de serviços públicos para a obtenção de licenças e regularização dos serviços e atividades concluídas (ex.: Habite-se, Licença Ambiental de Operação, etc.);

7.41. Cumprir o Acordo, Dissídio, Convenção Coletiva ou equivalente, relativo à categoria profissional abrangida no contrato bem como da legislação em vigor e não havendo na região Acordo, Dissídio ou Convenção Coletiva relativa à categoria profissional abrangida no contrato, garantir os direitos trabalhistas, fixado em regulamento de trabalho ou profissão de natureza similar da região mais próxima;

7.42. Aceitar que a Administração Pública não se vincula às disposições contidas em Acordos, Dissídios ou Convenções Coletivas que tratem de pagamento de participação dos trabalhadores nos lucros ou resultados da empresa contratada, de matéria não trabalhista, ou que estabeleçam direitos não previstos em lei, tais como valores ou índices obrigatórios de encargos sociais ou previdenciários, bem como de preços para os insumos relacionados ao exercício da atividade;

7.43. Aceitar a rescisão do contrato por ato unilateral e escrito da contratante e a aplicação das penalidades cabíveis para os casos do não pagamento dos salários e demais verbas trabalhistas, bem como pelo não recolhimento das contribuições sociais, previdenciárias e para com o Fundo de Garantia do Tempo de Serviço (FGTS), em relação aos empregados da contratada que efetivamente participarem da execução do contrato;

7.44. Reconhecer sua responsabilidade exclusiva da contratada sobre a quitação dos encargos trabalhistas e sociais decorrentes do contrato;

7.45. Apresentar a comprovação, conforme solicitado pela contratada, do cumprimento das obrigações trabalhistas, previdenciárias e para com o FGTS, em relação aos empregados da contratada que efetivamente participarem da execução do contrato;

7.46. Aceitar, em caso de descumprimento da obrigação acima, a retenção do pagamento da fatura mensal, em valor proporcional ao inadimplemento, até que a situação seja regularizada e não havendo quitação das obrigações por parte da contratada



MINISTÉRIO DA EDUCAÇÃO  
Secretaria de Educação Profissional e Tecnológica  
Instituto Federal de Educação, Ciência e Tecnologia do Rio Grande do Sul

no prazo de quinze dias, aceitar que contratante efetue o pagamento das obrigações diretamente aos empregados da contratada que tenham participado da execução dos serviços objeto do contrato;

7.47. Observar os preceitos da legislação sobre a jornada de trabalho, conforme a categoria profissional;

7.48. Subcontratar somente empresas que aceitem expressamente as obrigações estabelecidas na Instrução Normativa SEGES/MP nº 6, de 6 de julho de 2018.

7.49. Inscrever a Obra no Cadastro Nacional de Obras – CNO da Receita Federal do Brasil em até 30 (trinta) dias contados do início das atividades, em conformidade com a Instrução Normativa RFB nº 1845, de 22 de Novembro de 2018.

7.50. Elaborar “as built”, ao final da obra, em conformidade com a NBR 14645-1:2001 da ABNT.

7.51. Após a assinatura do contrato, a contratada deverá participar de reunião inicial com a contratante para apresentação do plano de fiscalização, que conterà informações acerca das obrigações contratuais, dos mecanismos de fiscalização, das estratégias para execução do objeto, do plano complementar de execução da contratada, quando houver, do método de aferição dos resultados e das sanções aplicáveis, dentre outros.

7.52. Comprovar, ao longo da vigência contratual, a regularidade fiscal das microempresas e/ou empresas de pequeno porte subcontratadas no decorrer da execução do contrato, quando se tratar da subcontratação prevista no artigo 48, II, da Lei Complementar n. 123, de 2006.

7.53. Substituir a empresa subcontratada, no prazo máximo de trinta dias, na hipótese de extinção da subcontratação, mantendo o percentual originalmente subcontratado até a sua execução total, notificando o órgão ou entidade contratante, sob pena de rescisão, sem prejuízo das sanções cabíveis, ou a demonstrar a inviabilidade da substituição, hipótese em que ficará responsável pela execução da parcela originalmente subcontratada.

7.54. Responsabilizar-se pela padronização, pela compatibilidade, pelo gerenciamento centralizado e pela qualidade da subcontratação.

## 8. DA SUBCONTRATAÇÃO

8.1. É permitida a subcontratação parcial do objeto, até o limite de **20% (vinte por cento)** do valor total do contrato, nas seguintes condições:

8.1.1. É vedada a sub-rogação completa ou da parcela principal da obrigação. Para a presente contratação considera-se a parcela principal a execução da laje pré-moldada;



MINISTÉRIO DA EDUCAÇÃO  
Secretaria de Educação Profissional e Tecnológica  
Instituto Federal de Educação, Ciência e Tecnologia do Rio Grande do Sul

8.1.2. Os serviços cuja comprovação de capacidade técnica for exigida por atestados para fins de habilitação não podem ser subcontratados, vide Acórdãos/TCU/Plenário nº 2679/2018 e 3.144/2011.

8.2. A subcontratação depende de autorização prévia da Contratante, a quem incumbe avaliar se a subcontratada cumpre os requisitos de qualificação técnica necessários para a execução do objeto.

8.2.1. Somente será autorizada a subcontratação de empresas que expressamente aceitem o cumprimento das cláusulas assecuratórias de direitos trabalhistas, previstas na Instrução Normativa SEGES/MP nº 6, de 6 de julho de 2018.

8.3. Em qualquer hipótese de subcontratação, permanece a responsabilidade integral da Contratada pela perfeita execução contratual, cabendo-lhe realizar a supervisão e coordenação das atividades da subcontratada, bem como responder perante a Contratante pelo rigoroso cumprimento das obrigações contratuais correspondentes ao objeto da subcontratação.

## **9. ALTERAÇÃO SUBJETIVA**

9.1. Não haverá rescisão contratual em razão de fusão, cisão ou incorporação do contratado, ou de substituição de consorciado, desde que mantidas as condições de habilitação previamente atestadas

## **10. CONTROLE E FISCALIZAÇÃO DA EXECUÇÃO**

10.1. O acompanhamento e a fiscalização da execução do contrato consistem na verificação da conformidade da prestação dos serviços, dos materiais, técnicas e equipamentos empregados, de forma a assegurar o perfeito cumprimento do ajuste, que serão exercidos por um ou mais representantes da Contratante, especialmente designados, na forma dos arts. 67 e 73 da Lei nº 8.666, de 1993

10.2. O representante da Contratante deverá ter a qualificação necessária para o acompanhamento e controle da execução dos serviços e do contrato.

10.3. A verificação da adequação da prestação do serviço deverá ser realizada com base nos critérios previstos neste Projeto Básico.

10.4. A fiscalização do contrato, ao verificar que houve subdimensionamento da produtividade pactuada, sem perda da qualidade na execução do serviço, deverá comunicar à autoridade responsável para que esta promova a adequação contratual à produtividade efetivamente realizada, respeitando-se os limites de alteração dos valores contratuais previstos no § 1º do artigo 65 da Lei nº 8.666, de 1993.



MINISTÉRIO DA EDUCAÇÃO  
Secretaria de Educação Profissional e Tecnológica  
Instituto Federal de Educação, Ciência e Tecnologia do Rio Grande do Sul

10.5. A conformidade do material/técnica/equipamento a ser utilizado na execução dos serviços deverá ser verificada juntamente com o documento da Contratada que contenha a relação detalhada dos mesmos, de acordo com o estabelecido neste Projeto Básico, informando as respectivas quantidades e especificações técnicas, tais como: marca, qualidade e forma de uso.

10.6. O representante da Contratante deverá promover o registro das ocorrências verificadas, adotando as providências necessárias ao fiel cumprimento das cláusulas contratuais, conforme o disposto nos §§ 1º e 2º do art. 67 da Lei nº 8.666, de 1993.

10.7. O descumprimento total ou parcial das obrigações e responsabilidades assumidas pela Contratada, sobretudo quanto às obrigações e encargos sociais e trabalhistas, ensejará a aplicação de sanções administrativas, previstas neste Projeto Básico e na legislação vigente, podendo culminar em rescisão contratual, conforme disposto nos artigos 77 e 87 da Lei nº 8.666, de 1993.

10.8. As atividades de gestão e fiscalização da execução contratual devem ser realizadas de forma preventiva, rotineira e sistemática, podendo ser exercidas por servidores, equipe de fiscalização ou único servidor, desde que, no exercício dessas atribuições, fique assegurada a distinção dessas atividades e, em razão do volume de trabalho, não comprometa o desempenho de todas as ações relacionadas à Gestão do Contrato.

10.9. Durante a execução do objeto, o fiscal técnico deverá monitorar constantemente o nível de qualidade dos serviços para evitar a sua degeneração, devendo intervir para requerer à CONTRATADA a correção das faltas, falhas e irregularidades constatadas.

10.10. O fiscal técnico deverá apresentar ao preposto da CONTRATADA a avaliação da execução do objeto ou, se for o caso, a avaliação de desempenho e qualidade da prestação dos serviços realizada.

10.11. Em hipótese alguma, será admitido que a própria CONTRATADA materialize a avaliação de desempenho e qualidade da prestação dos serviços realizada.

10.12. A CONTRATADA poderá apresentar justificativa para a prestação do serviço com menor nível de conformidade, que poderá ser aceita pelo fiscal técnico, desde que comprovada a excepcionalidade da ocorrência, resultante exclusivamente de fatores imprevisíveis e alheios ao controle do prestador.

10.13. Na hipótese de comportamento contínuo de desconformidade da prestação do serviço em relação à qualidade exigida, bem como quando esta ultrapassar os níveis mínimos toleráveis previstos nos indicadores, além dos fatores redutores, devem ser aplicadas as sanções à CONTRATADA de acordo com as regras previstas no ato convocatório.

10.14. O fiscal técnico poderá realizar avaliação diária, semanal ou mensal, desde que o



MINISTÉRIO DA EDUCAÇÃO  
Secretaria de Educação Profissional e Tecnológica  
Instituto Federal de Educação, Ciência e Tecnologia do Rio Grande do Sul

período escolhido seja suficiente para avaliar ou, se for o caso, aferir o desempenho e qualidade da prestação dos serviços.

10.15. Cumpre, ainda, à fiscalização:

10.15.1. solicitar, mensalmente, por amostragem, que a contratada apresente os documentos comprobatórios das obrigações trabalhistas e previdenciárias dos empregados alocados na execução da obra, em especial, quanto:

10.15.1.1. ao pagamento de salários, adicionais, horas extras, repouso semanal remunerado e décimo terceiro salário;

10.15.1.2. à concessão de férias remuneradas e pagamento do respectivo adicional;

10.15.1.3. à concessão do auxílio-transporte, auxílio-alimentação e auxílio-saúde, quando for devido;

10.15.1.4. aos depósitos do FGTS; e

10.15.1.5. ao pagamento de obrigações trabalhistas e previdenciárias dos empregados dispensados até a data da extinção do contrato.

10.15.2. solicitar, por amostragem, aos empregados da contratada, que verifiquem se as contribuições previdenciárias e do FGTS estão ou não sendo recolhidas em seus nomes, por meio da apresentação de extratos, de forma que todos os empregados tenham tido seus extratos avaliados ao final de um ano da contratação, o que não impedirá que a análise de extratos possa ser realizada mais de uma vez em relação a um mesmo empregado;

10.15.3. oficiar os órgãos responsáveis pela fiscalização em caso de indício de irregularidade no cumprimento das obrigações trabalhistas, previdenciárias e para com o FGTS;

10.15.4. somente autorizar a subcontratação se as obrigações estabelecidas na Instrução Normativa SEGES/MP nº 6, de 6 de julho de 2018 forem expressamente aceitas pela subcontratada.

10.16. A fiscalização da execução dos serviços abrange as rotinas estabelecidas no manual de fiscalização de contratos do IFRS, condizentes com as normativas vigentes.

10.17. A fiscalização de que trata esta cláusula não exclui nem reduz a responsabilidade da CONTRATADA, inclusive perante terceiros, por qualquer irregularidade, ainda que resultante de imperfeições técnicas, vícios redibitórios, ou emprego de material inadequado ou de qualidade inferior e, na ocorrência desta, não implica corresponsabilidade da CONTRATANTE ou de seus agentes, gestores e fiscais, de conformidade com o art. 70 da Lei nº 8.666, de 1993.



## **11. DO RECEBIMENTO E ACEITAÇÃO DO OBJETO**

11.1. A emissão da Nota Fiscal/Fatura deve ser precedida do recebimento definitivo dos serviços, nos termos abaixo.

11.1.1. Ao final de cada etapa da execução contratual, conforme previsto no Cronograma Físico-Financeiro, a Contratada apresentará a medição prévia dos serviços executados no período, através de planilha e memória de cálculo detalhada.

11.1.2. Uma etapa será considerada efetivamente concluída quando os serviços previstos para aquela etapa, no Cronograma Físico-Financeiro, estiverem executados em sua totalidade.

11.1.3. A Contratada também apresentará, a cada medição, os documentos comprobatórios da procedência legal dos produtos e subprodutos florestais utilizados naquela etapa da execução contratual, quando for o caso.

11.1.4. O recebimento provisório será realizado pelo pela equipe de fiscalização após a entrega da documentação acima, da seguinte forma:

11.1.5. A contratante realizará inspeção minuciosa de todos os serviços executados, por meio de profissionais técnicos competentes, acompanhados dos profissionais encarregados pelo serviço, com a finalidade de verificar a adequação dos serviços e constatar e relacionar os arremates, retoques e revisões finais que se fizerem necessários.

11.1.5.1. Para efeito de recebimento provisório, ao final de cada período de faturamento, o fiscal técnico do contrato irá apurar o resultado das avaliações da execução do objeto e, se for o caso, a análise do desempenho e qualidade da prestação dos serviços realizados em consonância com os indicadores previstos, que poderá resultar no redimensionamento de valores a serem pagos à contratada, registrando em relatório a ser encaminhado ao gestor do contrato.

11.1.5.2. A Contratada fica obrigada a reparar, corrigir, remover, reconstruir ou substituir, às suas expensas, no todo ou em parte, o objeto em que se verificarem vícios, defeitos ou incorreções resultantes da execução ou materiais empregados, cabendo à fiscalização não atestar a última e/ou única medição de serviços até que sejam sanadas todas as eventuais pendências que possam vir a ser apontadas no Recebimento Provisório.

11.1.5.3. O recebimento provisório também ficará sujeito, quando cabível, à conclusão de todos os testes de campo e à entrega dos Manuais e



MINISTÉRIO DA EDUCAÇÃO  
Secretaria de Educação Profissional e Tecnológica  
Instituto Federal de Educação, Ciência e Tecnologia do Rio Grande do Sul

Instruções exigíveis.

11.1.5.4. A aprovação da medição prévia apresentada pela Contratada não a exime de qualquer das responsabilidades contratuais, nem implica aceitação definitiva dos serviços executados.

11.1.6. No prazo de até 15 dias corridos a partir do recebimento dos documentos da CONTRATADA, cada fiscal ou a equipe de fiscalização deverá elaborar Relatório Circunstanciado em consonância com suas atribuições, e encaminhá-lo ao gestor do contrato.

11.1.6.1. quando a fiscalização for exercida por um único servidor, o relatório circunstanciado deverá conter o registro, a análise e a conclusão acerca das ocorrências na execução do contrato, em relação à fiscalização técnica e administrativa e demais documentos que julgar necessários, devendo encaminhá-los ao gestor do contrato para recebimento definitivo.

11.1.6.2. Será considerado como ocorrido o recebimento provisório com a entrega do relatório circunstanciado ou, em havendo mais de um a ser feito, com a entrega do último.

11.1.6.2.1. Na hipótese de a verificação a que se refere o parágrafo anterior não ser procedida tempestivamente, reputar-se-á como realizada, consumando-se o recebimento provisório no dia do esgotamento do prazo.

11.2. No prazo de até 10 (dez) dias corridos a partir do recebimento provisório dos serviços, o Gestor do Contrato deverá providenciar o recebimento definitivo, ato que concretiza o ateste da execução dos serviços, obedecendo às seguintes diretrizes:

11.2.1. Realizar a análise dos relatórios e de toda a documentação apresentada pela fiscalização e, caso haja irregularidades que impeçam a liquidação e o pagamento da despesa, indicar as cláusulas contratuais pertinentes, solicitando à CONTRATADA, por escrito, as respectivas correções;

11.2.2. Emitir Termo Circunstanciado para efeito de recebimento definitivo dos serviços prestados, com base nos relatórios e documentações apresentadas; e

11.2.3. Comunicar à empresa para que emita a Nota Fiscal ou Fatura, com o valor exato dimensionado pela fiscalização.

11.3. O recebimento provisório da última etapa da obra é condicionada, além da execução do objeto em si, à entrega dos "as built".

11.4. O recebimento provisório ou definitivo do objeto não exclui a responsabilidade da Contratada pelos prejuízos resultantes da incorreta execução do contrato, das garantias





MINISTÉRIO DA EDUCAÇÃO  
Secretaria de Educação Profissional e Tecnológica  
Instituto Federal de Educação, Ciência e Tecnologia do Rio Grande do Sul

concedidas e das responsabilidades assumidas em contrato e por força das disposições legais em vigor (Lei nº 10.406, de 2002).

11.5. Os serviços poderão ser rejeitados, no todo ou em parte, quando em desacordo com as especificações constantes neste Projeto Básico e na proposta, devendo ser corrigidos/refeitos/substituídos no prazo fixado pelo fiscal do contrato, às custas da Contratada, sem prejuízo da aplicação de penalidades.

## **12. DO PAGAMENTO**

12.1. O pagamento será efetuado pela Contratante no prazo de até 30 (trinta) dias, contados do recebimento da Nota Fiscal/Fatura.

12.1.1. Os pagamentos decorrentes de despesas cujos valores não ultrapassem o limite de que trata o inciso II do art. 24 da Lei 8.666, de 1993, deverão ser efetuados no prazo de até 5 (cinco) dias úteis, contados da data da apresentação da Nota Fiscal/Fatura, nos termos do art. 5º, § 3º, da Lei nº 8.666, de 1993.

12.2. A emissão da Nota Fiscal/Fatura será precedida do recebimento definitivo do serviço, conforme este Projeto Básico

12.3. A Nota Fiscal ou Fatura deverá ser obrigatoriamente acompanhada da comprovação da regularidade fiscal, constatada por meio de consulta on-line ao SICAF ou, na impossibilidade de acesso ao referido Sistema, mediante consulta aos sítios eletrônicos oficiais ou à documentação mencionada no art. 29 da Lei nº 8.666, de 1993.

12.3.1. Constatando-se, junto ao SICAF, a situação de irregularidade do fornecedor contratado, deverão ser tomadas as providências previstas no do art. 31 da Instrução Normativa nº 3, de 26 de abril de 2018.

12.4. O setor competente para proceder o pagamento deve verificar se a Nota Fiscal ou Fatura apresentada expressa os elementos necessários e essenciais do documento, tais como:

12.4.1. o prazo de validade;

12.4.2. a data da emissão;

12.4.3. os dados do contrato e do órgão contratante;

12.4.4. o período de prestação dos serviços;

12.4.5. o valor a pagar; e

12.4.6. eventual destaque do valor de retenções tributárias cabíveis.

12.5. Havendo erro na apresentação da Nota Fiscal/Fatura, ou circunstância que impeça a liquidação da despesa, o pagamento ficará sobrestado até que a Contratada providencie



MINISTÉRIO DA EDUCAÇÃO  
Secretaria de Educação Profissional e Tecnológica  
Instituto Federal de Educação, Ciência e Tecnologia do Rio Grande do Sul

as medidas saneadoras. Nesta hipótese, o prazo para pagamento iniciar-se-á após a comprovação da regularização da situação, não acarretando qualquer ônus para a Contratante;

12.6. Será considerada data do pagamento o dia em que constar como emitida a ordem bancária para pagamento.

12.7. Antes de cada pagamento à contratada, será realizada consulta ao SICAF para verificar a manutenção das condições de habilitação exigidas no edital.

12.8. Constatando-se, junto ao SICAF, a situação de irregularidade da contratada, será providenciada sua notificação, por escrito, para que, no prazo de 5 (cinco) dias úteis, regularize sua situação ou, no mesmo prazo, apresente sua defesa. O prazo poderá ser prorrogado uma vez, por igual período, a critério da contratante.

12.9. Previamente à emissão de nota de empenho e a cada pagamento, a Administração deverá realizar consulta ao SICAF para identificar possível suspensão temporária de participação em licitação, no âmbito do órgão ou entidade, proibição de contratar com o Poder Público, bem como ocorrências impeditivas indiretas, observado o disposto no art. 29, da Instrução Normativa SEGES/MP nº 3, de 26 de abril de 2018.

12.10. Não havendo regularização ou sendo a defesa considerada improcedente, a contratante deverá comunicar aos órgãos responsáveis pela fiscalização da regularidade fiscal quanto à inadimplência da contratada, bem como quanto à existência de pagamento a ser efetuado, para que sejam acionados os meios pertinentes e necessários para garantir o recebimento de seus créditos.

12.11. Persistindo a irregularidade, a contratante deverá adotar as medidas necessárias à rescisão contratual nos autos do processo administrativo correspondente, assegurada à contratada a ampla defesa.

12.12. Havendo a efetiva execução do objeto, os pagamentos serão realizados normalmente, até que se decida pela rescisão do contrato, caso a contratada não regularize sua situação junto ao SICAF.

12.12.1. Será rescindido o contrato em execução com a contratada inadimplente no SICAF, salvo por motivo de economicidade, segurança nacional ou outro de interesse público de alta relevância, devidamente justificado, em qualquer caso, pela máxima autoridade da contratante.

12.13. Quando do pagamento, será efetuada a retenção tributária prevista na legislação aplicável.

12.14. É vedado o pagamento, a qualquer título, por serviços prestados, à empresa privada que tenha em seu quadro societário servidor público da ativa do órgão contratante, com fundamento na Lei de Diretrizes Orçamentárias vigente.



MINISTÉRIO DA EDUCAÇÃO  
Secretaria de Educação Profissional e Tecnológica  
Instituto Federal de Educação, Ciência e Tecnologia do Rio Grande do Sul

12.15. No caso de obras, caso não seja apresentada a documentação comprobatória do cumprimento das obrigações de que trata a IN SEGES/MP nº 6, de 2018, a contratante comunicará o fato à contratada e reterá o pagamento da fatura mensal, em valor proporcional ao inadimplemento, até que a situação seja regularizada.

12.15.1. Na hipótese prevista no subitem anterior, não havendo quitação das obrigações por parte da contratada no prazo de quinze dias, a contratante poderá efetuar o pagamento das obrigações diretamente aos empregados da contratada que tenham participado da execução dos serviços objeto do contrato.

12.15.2. O contrato poderá ser rescindido por ato unilateral e escrito da contratante e a aplicação das penalidades cabíveis para os casos do não pagamento dos salários e demais verbas trabalhistas, bem como pelo não recolhimento das contribuições sociais, previdenciárias e para com o Fundo de Garantia do Tempo de Serviço (FGTS), em relação aos empregados da contratada que efetivamente participarem da execução do contrato.

12.16. Nos casos de eventuais atrasos de pagamento, desde que a Contratada não tenha concorrido, de alguma forma, para tanto, fica convencionado que a taxa de compensação financeira devida pela Contratante, entre a data do vencimento e o efetivo adimplemento da parcela é calculada mediante a aplicação da seguinte fórmula:

$EM = I \times N \times VP$ , sendo:

EM = Encargos moratórios;

N = Número de dias entre a data prevista para o pagamento e a do efetivo pagamento;

VP = Valor da parcela a ser paga.

I = Índice de compensação financeira = 0,00016438, assim apurado:

$$I = (TX) = \frac{(6 / 100)}{365} \quad I = 0,00016438 \quad TX = \text{Percentual da taxa anual} = 6\%$$

### 13. REAJUSTE

13.1. Os preços são fixos e irremovíveis no prazo de um ano contado da data limite para a apresentação das propostas.

13.1.1. Dentro do prazo de vigência do contrato e mediante solicitação da contratada, os preços contratados poderão sofrer reajuste após o interregno de um



MINISTÉRIO DA EDUCAÇÃO  
Secretaria de Educação Profissional e Tecnológica  
Instituto Federal de Educação, Ciência e Tecnologia do Rio Grande do Sul

ano, aplicando-se o índice **INCC** exclusivamente para as obrigações iniciadas e concluídas após a ocorrência da anualidade.

13.2. Nos reajustes subsequentes ao primeiro, o interregno mínimo de um ano será contado a partir dos efeitos financeiros do último reajuste.

13.3. No caso de atraso ou não divulgação do índice de reajustamento, o CONTRATANTE pagará à CONTRATADA a importância calculada pela última variação conhecida, liquidando a diferença correspondente tão logo seja divulgado o índice definitivo. Fica a CONTRATADA obrigada a apresentar memória de cálculo referente ao reajustamento de preços do valor remanescente, sempre que este ocorrer.

13.4. Nas aferições finais, o índice utilizado para reajuste será, obrigatoriamente, o definitivo.

13.5. Caso o índice estabelecido para reajustamento venha a ser extinto ou de qualquer forma não possa mais ser utilizado, será adotado, em substituição, o que vier a ser determinado pela legislação então em vigor.

13.6. Na ausência de previsão legal quanto ao índice substituto, as partes elegerão novo índice oficial, para reajustamento do preço do valor remanescente, por meio de termo aditivo.

13.7. O reajuste será realizado por apostilamento.

#### **14. GARANTIA DA EXECUÇÃO**

14.1. O adjudicatário prestará garantia de execução do contrato, nos moldes do art. 56 da Lei nº 8.666, de 1993, com validade durante a execução do contrato e por 90 (noventa) dias após o término da vigência contratual, em valor correspondente a 5% (cinco por cento) do valor total do contrato;

14.2. No prazo máximo de 10 (dez) dias úteis, prorrogáveis por igual período, a critério do contratante, contados da assinatura do contrato, a contratada deverá apresentar comprovante de prestação de garantia, podendo optar por caução em dinheiro ou títulos da dívida pública, seguro-garantia ou fiança bancária;

15.2.1. A inobservância do prazo fixado para apresentação da garantia acarretará a aplicação de multa de 0,07% (sete centésimos por cento) do valor total do contrato por dia de atraso, até o máximo de 2% (dois por cento).

15.2.2. O atraso superior a 25 (vinte e cinco) dias autoriza a Administração a promover a rescisão do contrato por descumprimento ou cumprimento irregular de suas cláusulas, conforme dispõem os incisos I e II do art. 78 da Lei n. 8.666 de 1993.

14.3. A validade da garantia, qualquer que seja a modalidade escolhida, deverá



MINISTÉRIO DA EDUCAÇÃO  
Secretaria de Educação Profissional e Tecnológica  
Instituto Federal de Educação, Ciência e Tecnologia do Rio Grande do Sul

abranjer um período de 90 dias após o término da vigência contratual;

14.4. A garantia assegurará, qualquer que seja a modalidade escolhida, o pagamento de:

15.4.1. prejuízos advindos do não cumprimento do objeto do contrato e do não adimplemento das demais obrigações nele previstas;

15.4.2. prejuízos diretos causados à Administração decorrentes de culpa ou dolo durante a execução do contrato;

15.4.3. multas moratórias e punitivas aplicadas pela Administração à contratada;  
e

15.4.4. obrigações trabalhistas e previdenciárias de qualquer natureza e para com o FGTS, não adimplidas pela contratada, quando couber.

14.5. A modalidade seguro-garantia somente será aceita se contemplar todos os eventos indicados no item anterior, observada a legislação que rege a matéria;

14.6. A garantia em dinheiro deverá ser efetuada em favor da Contratante, em conta específica na Caixa Econômica Federal, com correção monetária;

14.7. Caso a opção seja por utilizar títulos da dívida pública, estes devem ter sido emitidos sob a forma escritural, mediante registro em sistema centralizado de liquidação e de custódia autorizado pelo Banco Central do Brasil, e avaliados pelos seus valores econômicos, conforme definido pelo Ministério da Economia;

14.8. No caso de garantia na modalidade de fiança bancária, deverá constar expressa renúncia do fiador aos benefícios do artigo 827 do Código Civil;

14.9. No caso de alteração do valor do contrato, ou prorrogação de sua vigência, a garantia deverá ser ajustada à nova situação ou renovada, seguindo os mesmos parâmetros utilizados quando da contratação;

14.10. Se o valor da garantia for utilizado total ou parcialmente em pagamento de qualquer obrigação, a Contratada obriga-se a fazer a respectiva reposição no prazo máximo de **05 (cinco)** dias úteis, contados da data em que for notificada;

14.11. A Contratante executará a garantia na forma prevista na legislação que rege a matéria;

14.12. Será considerada extinta a garantia com a devolução da apólice, carta fiança ou autorização para o levantamento de importâncias depositadas em dinheiro a título de garantia, acompanhada de declaração da Contratante, mediante termo circunstanciado, de que a Contratada cumpriu todas as cláusulas do contrato;

14.13. O garantidor não é parte para figurar em processo administrativo instaurado pela contratante com o objetivo de apurar prejuízos e/ou aplicar sanções à contratada;

14.14. A contratada autoriza a contratante a reter, a qualquer tempo, a garantia, na forma



MINISTÉRIO DA EDUCAÇÃO  
Secretaria de Educação Profissional e Tecnológica  
Instituto Federal de Educação, Ciência e Tecnologia do Rio Grande do Sul

prevista no neste Edital e no Contrato.

## 15. SANÇÕES ADMINISTRATIVAS

16.1. Comete infração administrativa, nos termos da Lei nº 12.462/2011, a CONTRATADA que:

- 16.1.1. inexecutar total ou parcialmente qualquer das obrigações assumidas em decorrência da contratação;
- 16.1.2. ensejar o retardamento da execução do objeto;
- 16.1.3. praticar atos fraudulentos na execução do contrato;
- 16.1.4. comportar-se de modo inidôneo; ou
- 16.1.5. cometer fraude fiscal.

16.2. Pela inexecução total ou parcial do objeto deste contrato, a Administração pode aplicar à CONTRATADA as seguintes sanções:

- a) **Advertência por escrito**, quando do não cumprimento de quaisquer das obrigações contratuais consideradas faltas leves, assim entendidas aquelas que não acarretam prejuízos significativos para o serviço contratado;
- b) **Multa de:**
  - i. 0,1% (um décimo por cento) até 0,2% (dois décimos por cento) por dia sobre o valor adjudicado em caso de atraso na execução dos serviços, limitada a incidência a 15 (quinze) dias. Após o décimo quinto dia e a critério da Administração, no caso de execução com atraso, poderá ocorrer a não-aceitação do objeto, de forma a configurar, nessa hipótese, inexecução total da obrigação assumida, sem prejuízo da rescisão unilateral da avença;
  - ii. 0,1% (um décimo por cento) até 10% (dez por cento) sobre o valor adjudicado, em caso de atraso na execução do objeto, por período superior ao previsto no subitem acima, ou de inexecução parcial da obrigação assumida;
  - iii. 0,1% (um décimo por cento) até 15% (quinze por cento) sobre o valor adjudicado, em caso de inexecução total da obrigação assumida;
  - iv. 0,2% a 3,2% por dia sobre o valor mensal do contrato, conforme detalhamento constante das **tabelas 1 e 2**, abaixo; e
  - v. 0,07% (sete centésimos por cento) do valor do contrato por dia de atraso na apresentação da garantia (seja para reforço ou por ocasião de prorrogação), observado o máximo de 2% (dois por cento). O atraso superior a 25 (vinte e cinco) dias autorizará a Administração CONTRATANTE a promover a rescisão do contrato;



MINISTÉRIO DA EDUCAÇÃO  
Secretaria de Educação Profissional e Tecnológica  
Instituto Federal de Educação, Ciência e Tecnologia do Rio Grande do Sul

vi. as penalidades de multa decorrentes de fatos diversos serão consideradas independentes entre si.

c) Suspensão de licitar e impedimento de contratar com o órgão, entidade ou unidade administrativa pela qual a Administração Pública opera e atua concretamente, pelo prazo de até dois anos, conforme art. 87, III da Lei 8.666/93;

d) Impedimento de licitar e contratar com a União e entidades federais, pelo prazo de até 5 (cinco) anos, conforme artigo 47 da Lei 12.462/2011;

e) Declaração de inidoneidade para licitar ou contratar com a Administração Pública, enquanto perdurarem os motivos determinantes da punição ou até que seja promovida a reabilitação perante a própria autoridade que aplicou a penalidade, que será concedida sempre que a Contratada ressarcir a Contratante pelos prejuízos causados;

16.3. As sanções previstas nas alíneas “a”, “c”, “d” e “e” acima poderão ser aplicadas à CONTRATADA juntamente com as de multa, descontando-a dos pagamentos a serem efetuados.

16.4. Para efeito de aplicação de multas, às infrações são atribuídos graus, de acordo com as tabelas 1 e 2:

**Tabela 1**

<b>GRAU</b>	<b>CORRESPONDÊNCIA</b>
1	0,2% ao dia sobre o valor mensal do contrato
2	0,4% ao dia sobre o valor mensal do contrato
3	0,8% ao dia sobre o valor mensal do contrato
4	1,6% ao dia sobre o valor mensal do contrato
5	3,2% ao dia sobre o valor mensal do contrato

**Tabela 2**

<b>INFRAÇÃO</b>		
<b>ITEM</b>	<b>DESCRIÇÃO</b>	<b>GRAU</b>
1	Permitir situação que crie a possibilidade de causar dano físico, lesão corporal ou conseqüências letais, por ocorrência;	05
2	Suspender ou interromper, salvo motivo de força maior ou caso	04



MINISTÉRIO DA EDUCAÇÃO  
Secretaria de Educação Profissional e Tecnológica  
Instituto Federal de Educação, Ciência e Tecnologia do Rio Grande do Sul

	<i>fortuito, os serviços contratuais por dia e por unidade de atendimento;</i>	
3	<i>Manter funcionário sem qualificação para executar os serviços contratados, por empregado e por dia;</i>	03
4	<i>Recusar-se a executar serviço determinado pela fiscalização, por serviço e por dia;</i>	02
<b><i>Para os itens a seguir, deixar de:</i></b>		
7	<i>Cumprir determinação formal ou instrução complementar do órgão fiscalizador, por ocorrência;</i>	02
8	<i>Substituir empregado que se conduza de modo inconveniente ou não atenda às necessidades do serviço, por funcionário e por dia;</i>	01
9	<i>Cumprir quaisquer dos itens do Edital e seus Anexos não previstos nesta tabela de multas, após reincidência formalmente notificada pelo órgão fiscalizador, por item e por ocorrência;</i>	03
10	<i>Indicar e manter durante a execução do contrato os prepostos previstos no edital/contrato;</i>	01

16.5. Também ficam sujeitas às penalidades do art. 87, III e IV da Lei nº 8.666, de 1993, as empresas ou profissionais que:

16.5.1. tenham sofrido condenação definitiva por praticar, por meio dolosos, fraude fiscal no recolhimento de quaisquer tributos;

16.5.2. tenham praticado atos ilícitos visando a frustrar os objetivos da licitação;

16.5.3. demonstrem não possuir idoneidade para contratar com a Administração em virtude de atos ilícitos praticados.

16.6. Se, durante o processo de aplicação de penalidade, se houver indícios de prática de infração administrativa tipificada pela Lei nº 12.846, de 1º de agosto de 2013, como ato lesivo à administração pública nacional ou estrangeira, cópias do processo administrativo necessárias à apuração da responsabilidade da empresa deverão ser remetidas à autoridade competente, com despacho fundamentado, para ciência e decisão sobre a eventual instauração de investigação preliminar ou Processo Administrativo de Responsabilização - PAR;

16.7. A apuração e o julgamento das demais infrações administrativas não consideradas como ato lesivo à Administração Pública nacional ou estrangeira nos termos da Lei nº 12.846, de 1º de agosto de 2013, seguirão seu rito normal na unidade administrativa;

16.8. O processamento do PAR não interfere no seguimento regular dos processos administrativos específicos para apuração da ocorrência de danos e prejuízos à Administração Pública Federal resultantes de ato lesivo cometido por pessoa jurídica, com ou sem a participação de agente público;





MINISTÉRIO DA EDUCAÇÃO  
Secretaria de Educação Profissional e Tecnológica  
Instituto Federal de Educação, Ciência e Tecnologia do Rio Grande do Sul

16.9. A aplicação de qualquer das penalidades previstas realizar-se-á em processo administrativo que assegurará o contraditório e a ampla defesa à CONTRATADA, observando-se o procedimento previsto na Lei nº 8.666, de 1993, e subsidiariamente a Lei nº 9.784, de 1999.

16.10. A autoridade competente, na aplicação das sanções, levará em consideração a gravidade da conduta do infrator, o caráter educativo da pena, bem como o dano causado à Administração, observado o princípio da proporcionalidade.

16.10.1. As multas devidas e/ou prejuízos causados à Contratante serão deduzidos dos valores a serem pagos, ou recolhidos em favor da União, ou deduzidos da garantia, ou ainda, quando for o caso, serão inscritos na Dívida Ativa da União e cobrados judicialmente.

16.11. Caso o valor da multa não seja suficiente para cobrir os prejuízos causados pela conduta do licitante, a União ou Entidade poderá cobrar o valor remanescente judicialmente, conforme artigo 419 do Código Civil;

16.12. Caso a Contratante determine, a multa deverá ser recolhida no prazo máximo de **15 (quinze)** dias, a contar da data do recebimento da comunicação enviada pela autoridade competente;

16.13. As penalidades serão obrigatoriamente registradas no SICAF.

## 16. CRITÉRIOS DE SELEÇÃO DO FORNECEDOR

17.1. As exigências de habilitação jurídica e de regularidade fiscal e trabalhista são as usuais para a generalidade dos objetos, conforme disciplinado no edital.

17.2. Qualificação Econômico-Financeira:

17.2.1. Certidão negativa de falência, recuperação judicial ou recuperação extrajudicial expedida pelo distribuidor da sede do licitante;

17.2.1.1. No caso de certidão positiva de recuperação judicial ou extrajudicial, o licitante deverá apresentar a comprovação de que o respectivo plano de recuperação foi acolhido judicialmente, na forma do art. 58, da Lei n.º 11.101, de 09 de fevereiro de 2005, sob pena de inabilitação, devendo, ainda, comprovar todos os demais requisitos de habilitação.

17.2.2. balanço patrimonial e demonstrações contábeis do último exercício social, já exigíveis e apresentados na forma da lei, que comprovem a boa situação financeira da empresa, vedada a sua substituição por balancetes ou balanços provisórios, podendo ser atualizados por índices oficiais quando encerrado há mais de 3 (três) meses da data de apresentação da proposta;

17.2.2.1. no caso de empresa constituída no exercício social vigente, admite-se a apresentação de balanço patrimonial e demonstrações contábeis referentes ao período de existência da



MINISTÉRIO DA EDUCAÇÃO  
Secretaria de Educação Profissional e Tecnológica  
Instituto Federal de Educação, Ciência e Tecnologia do Rio Grande do Sul

sociedade;

17.2.2.2. é admissível o balanço intermediário, se decorrer de lei ou contrato/estatuto social.

17.2.3. comprovação da situação financeira da empresa será constatada mediante obtenção de índices de Liquidez Geral (LG), Solvência Geral (SG), Liquidez Corrente (LC) e Liquidez Imediata (LI), resultantes da aplicação das fórmulas:

$$LG = \frac{\text{Ativo Circulante} + \text{Realizável a Longo Prazo}}{\text{Passivo Circulante} + \text{Passivo Não Circulante}}$$

$$SG = \frac{\text{Ativo Total}}{\text{Passivo Circulante} + \text{Passivo Não Circulante}}$$

$$LC = \frac{\text{Ativo Circulante}}{\text{Passivo Circulante}}$$

$$LI^1 = \frac{\text{Disponibilidade ou Disponível}}{\text{Passivo Circulante}}$$

17.2.4. As empresas, cadastradas ou não no SICAF, que apresentarem resultado inferior ou igual a 1(um) em qualquer dos índices de Liquidez Geral (LG), Solvência Geral (SG), Liquidez Corrente (LC) e Liquidez Imediata (LI), deverão comprovar patrimônio líquido não inferior a 10% (dez por cento) do valor

---

<sup>1</sup> Nota Técnica: A comprovação da Liquidez Imediata (LI) se faz necessária uma vez que a capacidade de uma empresa em cumprir com suas obrigações e realizar seus pagamentos imediatamente é medido principalmente por este índice econômico. Com esta análise podemos compreender se determinada empresa tem potencial de concluir o serviço acordado, tendo capacidade de arcar com seus compromissos financeiros de curto prazo, sendo esta indispensável para a garantia do cumprimento das obrigações assumidas pela contratada. Dessa forma, será possível verificar se a entidade reúne condições indispensáveis para suportar as despesas relativas à satisfação da execução do objeto contratual. Portanto, aquele que não dispuser de recursos para honrar seu contrato, pois a carência de recursos financeiros faz presumir a inviabilidade de execução satisfatória do contrato e a impossibilidade de arcar com as consequências de seu eventual inadimplemento.

Considerando o disposto no art. 31 § 2º: A Administração, nas compras para entrega futura e na execução de obras e serviços, poderá estabelecer, no instrumento convocatório da licitação, a exigência de capital mínimo ou de patrimônio líquido mínimo, ou ainda as garantias previstas no § 1º do art. 56 desta lei, como dado objetivo de comprovação de qualificação econômico-financeira dos licitantes e para efeito de garantia ao adimplemento do contrato a ser ulteriormente celebrado.



MINISTÉRIO DA EDUCAÇÃO  
Secretaria de Educação Profissional e Tecnológica  
Instituto Federal de Educação, Ciência e Tecnologia do Rio Grande do Sul

estimado da contratação;

17.2.5. Relação de compromissos assumidos, conforme modelo constante em anexo, de que um doze avos dos contratos firmados com a Administração Pública e/ou com a iniciativa privada vigentes na data apresentação da proposta não é superior ao patrimônio líquido do licitante, observados os seguintes requisitos:

17.2.8.1. declaração deve ser acompanhada da Demonstração do Resultado do Exercício (DRE), relativa ao último exercício social; e

17.2.8.2. caso a diferença entre a declaração e a receita bruta discriminada na Demonstração do Resultado do Exercício (DRE) apresentada seja superior a 10% (dez por cento), para mais ou para menos, o licitante deverá apresentar justificativas.

17.3. Qualificação Técnica:

17.3.1. Registro ou inscrição da empresa contratada no CREA (Conselho Regional de Engenharia e Agronomia) e/ou CAU (Conselho de Arquitetura e Urbanismo), conforme as áreas de atuação previstas no Projeto Básico, em plena validade;

17.3.2. Quanto à capacitação técnico-operacional: apresentação de um ou mais atestados de capacidade técnica, fornecido por pessoa jurídica de direito público ou privado devidamente identificada, em nome do contratado, relativo à execução de serviço de engenharia, compatível em características, quantidades e prazos com o objeto presente, envolvendo as parcelas de maior relevância e valor significativo do objeto:

17.3.2.1. Comprovação de execução de: laje pré-moldada com características semelhantes a deste projeto com área superior a 100 m<sup>2</sup> ou comprovação de execução de serviços de mesma complexidade do objeto licitado.

17.3.2.2. São considerados serviços de mesma complexidade, neste caso, a execução de estruturas em concreto armado moldadas in loco, com área superior a 100m<sup>2</sup>.

17.3.2.3. Será admitido o somatório de atestados distintos para a comprovação da capacidade operacional, desde que os atestados evidenciem a execução anterior dos quantitativos solicitados, ainda que em obras distintas, mas simultâneas, no mesmo decurso de tempo.

17.3.3. Os atestados exigidos no subitem anterior, para serem aceitos, deverão ter as seguintes informações:

- a. Dados da obra ou serviço, como número do contrato ou convênio (se houver), local de realização da obra ou serviço (rua, número, complemento, bairro, município, UF, CEP), parcelas executadas (no caso



MINISTÉRIO DA EDUCAÇÃO  
Secretaria de Educação Profissional e Tecnológica  
Instituto Federal de Educação, Ciência e Tecnologia do Rio Grande do Sul

- de obra/serviço não continuado ou parcialmente concluído);
- b. Dados do contratante: razão social; CNPJ;
  - c. Dados da pessoa jurídica contratada: razão social, CNPJ;
  - d. Dados do(s) responsável(is) técnico(s): nome completo, título profissional e registro no CREA ou CAU;
  - e. Descrição dos serviços realizados, suficientemente detalhada para permitir a caracterização das atividades desenvolvidas e a identificação dos profissionais envolvidos na obra ou serviço;
  - f. Quantitativos dos serviços realizados;
  - g. Identificação do signatário (título, nome completo e cargo/função) e assinatura do representante do contratante;
  - h. Número do documento de responsabilidade técnica expedido em razão das obras ou serviços executados (ART/RRT); e
  - i. Data de emissão do Atestado Técnico.
- 17.3.4. Será admitida, para fins de comprovação de quantitativo mínimo do serviço, a apresentação de diferentes atestados de serviços executados de forma concomitante;
- 17.3.5. Comprovação da capacitação técnico-profissional, mediante apresentação de Certidão de Acervo Técnico – CAT, expedida e registrada pelo CREA ou CAU da região pertinente, nos termos da legislação aplicável, em nome dos responsáveis técnicos que participarão da obra contratada, que demonstre a Anotação de Responsabilidade Técnica - ART ou o Registro de Responsabilidade Técnica - RRT, relativo à execução dos serviços que compõem as parcelas de maior relevância técnica e valor significativo da contratação, a saber a execução de:
- 17.3.5.1. para o Engenheiro Civil ou Arquiteto:
    - I. Comprovação de execução de: laje pré-moldada com características semelhantes a deste projeto com área superior a 100 m<sup>2</sup> ou comprovação de execução de serviços de mesma complexidade do objeto licitado.
    - II. São considerados serviços de mesma complexidade, neste caso, a execução de estruturas em concreto armado moldadas in loco, com área superior a 100m<sup>2</sup>.
    - III. Será admitido o somatório de atestados distintos para a comprovação da capacidade operacional, desde que os atestados evidenciem a execução anterior dos quantitativos solicitados, ainda que em obras distintas, mas simultâneas, no mesmo decurso de tempo.
- 17.3.6. Os responsáveis técnicos e/ou membros da equipe técnica acima



MINISTÉRIO DA EDUCAÇÃO  
Secretaria de Educação Profissional e Tecnológica  
Instituto Federal de Educação, Ciência e Tecnologia do Rio Grande do Sul

elencados deverão pertencer ao quadro permanente da empresa proponente, na data prevista para entrega da proposta, entendendo-se como tal, para fins deste certame, o sócio que comprove seu vínculo por intermédio de contrato social/estatuto social; o administrador ou o diretor; o empregado devidamente registrado em Carteira de Trabalho e Previdência Social; e o prestador de serviços com contrato escrito firmado com o proponente, ou com declaração de compromisso de vinculação contratual futura, caso o proponente seja efetivamente contratado.

17.3.6.1. No decorrer da execução do objeto, os profissionais de que trata este subitem poderão ser substituídos, nos termos do artigo 30, §10, da Lei nº 8.666, de 1993, por profissionais de experiência equivalente ou superior, desde que a substituição seja aprovada pela Administração.

17.3.7. A proponente, quando solicitada, deverá disponibilizar todas as informações necessárias à comprovação da legitimidade dos atestados solicitados, apresentando, dentre outros documentos, cópia do contrato que deu suporte à contratação e das correspondentes Certidões de Acervo Técnico (CAT), endereço atual da contratante e local em que foram executadas as obras e serviços de engenharia;

17.3.8. Declaração formal de que disporá, por ocasião da futura contratação, das instalações, aparelhamento e pessoal técnico considerados essenciais para a execução contratual, a seguir discriminadas:

17.3.8.1. Engenheiro Civil e/ou Arquiteto.

17.4. A proposta deverá contemplar os quantitativos e orientações previstas neste Projeto Básico e Anexos.

17.5. Os critérios de aceitabilidade de preços serão:

17.5.1. Valor Global: R\$ 300.551,16 (trezentos mil, quinhentos e cinquenta e um reais e dezesseis centavos).

17.6. Como o Regime de Execução será o de empreitada por preço unitário, os custos unitários dos itens materialmente relevantes das propostas não podem exceder os custos unitários estabelecidos no orçamento estimado pela administração pública, sendo considerados itens materialmente relevantes aqueles de maior impacto no valor total da proposta e que, somados, representem pelo menos oitenta por cento do valor total do orçamento estimado ou que sejam considerados essenciais à funcionalidade da obra.

## **17. ESTIMATIVA DE PREÇOS E PREÇOS REFERENCIAIS.**

18.1. O custo estimado da contratação é de R\$300.551,16 (trezentos mil, quinhentos e cinquenta e um reais e dezesseis centavos).

18.2. O valor estimado mais vantajoso da contratação foi obtido através da comparação



MINISTÉRIO DA EDUCAÇÃO  
Secretaria de Educação Profissional e Tecnológica  
Instituto Federal de Educação, Ciência e Tecnologia do Rio Grande do Sul

do cálculo da contribuição previdenciária COM ou SEM desoneração da folha, sendo:

18.2.1 SEM DESONERAÇÃO: R\$ 300.551,16 (trezentos mil, quinhentos e cinquenta e um reais e dezesseis centavos).

18.2.2 COM DESONERAÇÃO: R\$ 306.726,96 (trezentos e seis mil, setecentos e vinte e seis reais e noventa e seis centavos).

18.3. O valor do cálculo da contribuição previdenciária foi estimado tendo por base a DESONERAÇÃO da folha, com base no Parecer n. 00044/2019/DECOR/CGU/AGU, por força do art. 7º da Lei 12.6546/2011.

18.4. Se o licitante adotar em sua proposta, para mensuração dos custos, critério diferente do aplicado no orçamento de referência, na hipótese de adjudicação e ulterior contratação, NÃO PODERÁ pleitear reequilíbrio econômico do contrato referente a essa diferença.

18.5. O Sistema Nacional de Pesquisa de Custos e Índices da Construção Civil (SINAPI) é a ferramenta pela qual a Administração Pública Federal define os valores dos insumos e serviços necessários às obras e serviços de engenharia. Assim, o Decreto 7983/2013 estabelece as atribuições da CAIXA e do Instituto Brasileiro de Geografia e Estatística - IBGE na gestão do SINAPI, sendo a CAIXA responsável por toda base técnica de engenharia, pelo processamento de dados e publicação dos relatórios de preços e custos, enquanto o IBGE atua na realização da pesquisa de preço, tratamento dos dados, formação e divulgação dos índices. Dessa forma, para a elaboração da planilha orçamentária, do referido edital, utilizou-se o sistema chamado SEOBRAS, onde este contém a base de dados do SINAPI. Através da base de dados do SINAPI é possível obter o custo unitário e global do orçamento. Os relatórios obtidos do sistema, abrangem insumos (materiais, mão de obra e equipamentos) e composições, que representam os serviços mais frequentes na construção civil. Os preços para insumos consideram custos com os Encargos Sociais Desonerado e Não Desonerado, cujo percentual adotado consta nos documentos do projeto executivo. Assim, foi através dessa metodologia que se obteve os custos unitários e globais da planilha orçamentária.

18.6. Inexistirá direito do contratado à reequilíbrio econômico quando em sua proposta subdimensionar os percentuais de tributos incidentes.

## **18. RECURSOS ORÇAMENTÁRIOS.**

19.1. As despesas decorrentes da presente contratação correrão à conta de recursos específicos consignados no Orçamento Geral da União deste exercício, na dotação abaixo discriminada:

TED SETEC/MEC constante nos autos do processo.

Nota de Empenho: *(será indicada no contrato)*



MINISTÉRIO DA EDUCAÇÃO  
Secretaria de Educação Profissional e Tecnológica  
Instituto Federal de Educação, Ciência e Tecnologia do Rio Grande do Sul

Integram este Projeto Básico, para todos os fins e efeitos, os seguintes **Apêndices**:

- Apêndice A - Estudos Técnicos Preliminares;
- Apêndice B - Anteprojeto;
- Apêndice C - Termo de Justificativas Técnicas Relevantes;
- Apêndice D - Projeto Executivo.

Bento Gonçalves/RS, 20 de novembro de 2023.

**Membros da Equipe de Planejamento da Contratação**

Portaria PROAD/IFRS no 117, de 12 de setembro de 2023

Despacho:

Aprovo o presente Projeto Básico e seus apêndices, Processo Administrativo n.º 23419.003632/2023-13, o qual tem como objeto a Construção do Bloco Laboratório Agroecologia Fase 2/Etapa 1 do IFRS - campus Restinga.

Autorizo a realização do procedimento licitatório por meio do Regime Diferenciado de Contratações - RDC, para a respectiva contratação e posterior celebração do contrato com a empresa vencedora do certame.

A presente contratação justifica-se pela necessidade de atender aos requisitos legais, mas também tem como objetivo primordial assegurar a segurança integral dos usuários do campus.

Bento Gonçalves/RS, 20 de novembro de 2023.

**Júlio Xandro Heck**

Reitor

Decreto Presidencial de 11 de fevereiro de 2020,  
publicado no DOU de 12 de fevereiro de 2020.



MINISTÉRIO DA EDUCAÇÃO  
Secretaria de Educação Profissional e Tecnológica  
Instituto Federal de Educação, Ciência e Tecnologia do Rio Grande do Sul

### **Apêndice A**

(INTEGRA O PROJETO BÁSICO DO RDC ELETRÔNICO Nº 09/2023 - UASG 158141)

## **ESTUDO TÉCNICO PRELIMINAR DIGITAL PARA Construção do Bloco Laboratório Agroecologia 2ª fase/ parte 01- Campus Restinga**



# Estudo Técnico Preliminar 77/2023

## 1. Informações Básicas

Número do processo:

## 2. Descrição da necessidade

ESTUDO TÉCNICO PRELIMINAR DIGITAL PARA:  
Contratação de empresa para a Construção do Bloco Laboratório Agroecologia Fase 2/ Etapa 1 do IFRS - Campus Restinga

Para o início dos estudos foram feitas identificações e diagnósticos das situações das construções existentes no campus, além da compatibilidade com o Plano Diretor da cidade. A construção de um edifício para abrigar um laboratório de agroecologia no campus Restinga é fundamental para a realização de aulas práticas e teóricas de diversos componentes curriculares, especialmente os vinculados à área técnica, do curso Técnico de Agroecologia, da modalidade de Educação de Jovens e Adultos (Proeja), assim como a necessidade de banheiros para atender os usuários destes espaços. No laboratório serão realizadas aulas práticas relacionadas ao preparo, manejo e processamento de alimentos e plantas medicinais, dentre outras atividades relacionadas à Pesquisa e Extensão.

A necessidade deste laboratório também deve-se a exigência do Ministério da Educação (MEC), no seu Catálogo Nacional de Cursos Superiores, como infraestrutura obrigatória para a implantação do curso Superior de Agroecologia. A implantação deste curso foi prevista no Plano de Ação 2021 do IFRS - Campus Restinga, na Área Recursos Naturais, para a verticalização de um curso da área, e com isso já tem uma equipe elaborando o Projeto Pedagógico do Curso Superior de Tecnologia em Agroecologia.

## 3. Área requisitante

Área Requisitante	Responsável
IFRS Campus Restinga	Diretoria de Administração e Planejamento (dap@restinga.ifrs.edu.br)

## 4. Descrição dos Requisitos da Contratação

A contratação de uma empresa para executar a construção da etapa 01 da fase 2 do Bloco Laboratório da Agroecologia requer uma abordagem criteriosa para garantir a qualidade da obra e a segurança dos ocupantes. A seguir, estão descritos alguns requisitos importantes que devem ser considerados ao contratar uma empresa para a execução da obra:

**Experiência e Qualificações:** A empresa deve ter experiência comprovada na construção de estruturas em concreto armado e projetos semelhantes.

**Equipe Técnica Competente:** A equipe técnica da empresa deve ser composta por profissionais qualificados, como engenheiros e arquitetos, que tenham conhecimento específico em estruturas de concreto armado e normas de segurança.

**Conformidade com Normas:** Verifique se a empresa segue todas as normas de construção e segurança aplicáveis à execução da obra.

**Plano de Segurança:** Solicite informações sobre o plano de segurança da empresa durante a execução do projeto para garantir a segurança dos trabalhadores e dos ocupantes do local.

### 4.1. Quanto à Classificação do Objeto e Forma de Contratação

Embora o conceito de 'obra' não tenha contornos bem definidos no Direito Brasileiro, de forma exemplificativa, em seu art 6º, inc. I, o texto da Lei nº 8.666/1993 permite depreender que obra é toda e qualquer criação material nova ou incorporação de coisa nova à estrutura já existente. A nova Lei de Licitações (nº 14.133/2021), por sua vez, define obra como "toda atividade estabelecida, por força de lei, como privativa das profissões de arquiteto e engenheiro que implica intervenção no meio ambiente por meio de um conjunto harmônico de ações que, agregadas, formam um todo que inova o espaço físico da natureza ou acarreta alteração substancial das características originais de bem imóvel". Isto posto, considerando-se que o atendimento da necessidade ora apresentada pressupõe a construção de uma nova edificação projetada, pelos engenheiros e arquitetos lotados na Diretoria de Projetos e Obras do IFRS, especificamente para viabilizar as atividades de ensino, pesquisa e extensão afetas ao IFRS Campus Porto Alegre, o objeto a ser contratado é classificado como uma obra. Por tratar-se de atividade não afeta à área de competência do órgão, tampouco ao plano de cargos de seus servidores, embora o empreendimento possa ser projetado por equipe técnica competente pertencente ao órgão, a obra deve ser executada de forma indireta, por empresa especializada, em regime de **empreitada por preço unitário**, conforme previsto no art 6º, inc. VIII, da Lei nº 8.666/1993, em que se atribui à empresa contratada, vencedora da licitação, contratar pessoal, adquirir o material e, se permitido, subcontratar os demais serviços necessários à execução da obra, seguindo as especificações do projeto básico e projeto executivo elaborados pela equipe técnica.

A fim de conferir maior agilidade e transparência ao certame, bem como ampliar a concorrência, apesar de vigentes as modalidades licitatórias, bem como as hipóteses de dispensa de licitação, previstas na Lei nº 8.666/1993, recomenda-se à administração promover licitação sob o Regime Diferenciado de Contratações (RDC) - aplicável também à contratação de obras e serviços de engenharia no sistema público de ensino e de pesquisa, ciência e tecnologia, vide art. 1º, § 3º, da Lei nº 12.462/2011 - , no formato eletrônico e utilizando-se, como critério de julgamento, o menor preço ou o maior desconto obtido, que consideram o menor dispêndio para a administração pública, atendidos os parâmetros mínimos de qualidade definidos no instrumento convocatório, ficando a cargo da autoridade competente defini-lo e identificá-lo no instrumento convocatório. Por fim, entende-se imprescindível a prévia formalização de contrato administrativo para a prestação de serviço, entre a vencedora desta licitação e o IFRS, estabelecendo as condições necessárias para a execução da obra nos termos das leis, decretos, portarias e demais normativos vigentes, de forma a assegurar a completa execução contratual, garantir o objeto e desconfigurar qualquer tipo de subordinação entre o IFRS e os trabalhadores da futura contratada, pois o que se objetiva no caso em tela é a contratação da empresa, sob regime de empreitada, para a realização de toda a obra, não se eximindo a contratada da responsabilidade pela seleção, treinamento e gerenciamento da mão de obra aplicada, inclusive quanto ao emprego das normas de Saúde e Segurança do Trabalho, visando à prevenção de acidentes, dimensionada e alocada em número e carga-horária suficiente para o desenvolvimento do trabalho conforme cronograma.

Assim, a escolha da modalidade será empreitada por **preço unitário**. Algumas razões para utilizar essa modalidade são:

- a. 1. Precisão nos custos: A empreitada por preço unitário permite uma análise mais precisa dos custos envolvidos na obra. Ao estabelecer preços unitários para cada item do projeto, é possível ter um controle mais efetivo sobre os gastos e evitar surpresas com variações exemplificativas nos custos ao longo da execução.
- b. 2. Transparência e controle: A modalidade de preço unitário promove a transparência na execução da obra, pois cada item é quantificado e orçado separadamente. Isso facilita o controle dos recursos utilizados, permitindo uma análise mais detalhada do orçamento e do custo total da obra.
- c. 3. Controle de qualidade: Ao estabelecer preços unitários, é possível definir critérios de qualidade para cada item da obra. Isso permite um maior controle sobre a execução dos serviços, garantindo que sejam cumpridos de acordo com as especificações técnicas e os padrões desejados.
- d. 4. Facilidade na medição e pagamento: A empreitada por preço unitário simplifica o processo de medição e pagamento dos serviços executados. Como cada item tem um preço estabelecido, torna-se mais fácil quantificar e remunerar o que efetivamente foi realizado, evitando questionamentos e desentendimentos em relação aos valores a serem pagos para a contratada.

#### 4.2. Quanto ao Prazo de Vigência da Contratação

Para a execução de obras, trata-se de contrato(s) por escopo, com prazos de vigência e execução previamente estabelecidos, em razão do cronograma físico-financeiro definido no projeto executivo, posto que deve ser compatível com a complexidade do projeto e, ainda, comportar os prazos de recebimento provisório e definitivo, de 15 e 90 dias sucessivos à conclusão de cada etapa da(s) obra(s).

### **4.3. Quanto à Qualificação da Contratada**

A contratada para a execução da obra deve, necessariamente, ser empresa especializada no ramo da construção civil, com comprovada capacidade econômica, técnico-operacional (para a gestão da mão de obra exigida) e técnico-profissional, comprovadas por: demonstrativos contábeis e indicadores financeiros e de liquidez aceitáveis; atestado de categoria técnica em obra semelhante de mesma complexidade; e indicação de responsável técnico pela obra, comprovando sua qualificação técnico-profissional para o desempenho dessa função.

#### **4.3.1 Qualificação Econômico-Financeira**

Para comprovação da Qualificação econômico-financeira das empresas será exigida a comprovação da boa situação financeira da empresa através da análise dos índices de Liquidez Geral (LG), Solvência Geral (SG), Liquidez Corrente (LC) e Liquidez Imediata (LI). Os índices de Liquidez Geral (LG), Solvência Geral (SG), Liquidez Corrente (LC) são exigências padrão do edital do Regime de Diferencial de Contratação modelo da AGU. Para esta contratação será incluído o índice de Liquidez Imediata (LI).

A Liquidez Imediata (LI) é um indicador de desempenho cujo objetivo é mensurar se uma empresa tem capacidade de cumprir suas obrigações e dívidas, imediatamente. Se refere à disponibilidade imediata de recursos financeiros em uma empresa ou organização, sendo considerada uma forma conservadora de analisar a saúde financeira da entidade. Essa medida indica a capacidade da empresa de honrar suas obrigações financeiras de curto prazo, sem depender de vendas de ativos ou obtenção de empréstimos adicionais.

A liquidez imediata pode ser avaliada através de indicadores financeiros, que relaciona os recursos disponíveis imediatamente (caixa e equivalentes de caixa, bancos, aplicações de liquidez imediata) com as obrigações de curto prazo. Um índice de liquidez imediata acima de 1 (um) indica que a empresa possui recursos suficientes para honrar suas obrigações imediatas, ou seja, de curto prazo.

Ao exigir liquidez imediata, a Administração busca assegurar que a empresa contratada possua recursos financeiros disponíveis para iniciar e dar continuidade à execução da obra dentro do previsto. Isso minimiza o risco de atrasos e paralisações, garantindo o cumprimento do cronograma estabelecido ou até mesmo evitando o abandono da obra por falta de recursos, ficando menos sujeitos a sofrer impactos negativos devido às oscilações financeiras.

Conforme prevê a Lei N° 8.666/93, Artigo 31:

“§ 2o A Administração, nas compras para entrega futura e na execução de obras e serviços, poderá estabelecer, no instrumento convocatório da licitação, a exigência de capital mínimo ou de patrimônio líquido mínimo, ou ainda as garantias previstas no § 1o do art. 56 desta Lei, como dado objetivo de comprovação da qualificação econômico-financeira dos licitantes e para efeito de garantia ao adimplemento do contrato a ser ulteriormente celebrado.”

“§ 3o O capital mínimo ou o valor do patrimônio líquido a que se refere o parágrafo anterior não poderá exceder a 10% (dez por cento) do valor estimado da contratação, devendo a comprovação ser feita relativamente à data da apresentação da proposta, na forma da lei, admitida a atualização para esta data através de índices oficiais.”

§ 5o A comprovação de boa situação financeira da empresa será feita de forma objetiva, através do cálculo de índices contábeis previstos no edital e devidamente justificados no processo administrativo da licitação que tenha dado início ao certame licitatório, vedada a exigência de índices e valores não usualmente adotados para correta avaliação de situação financeira suficiente ao cumprimento das obrigações decorrentes da licitação.

A justificativa para exigir o índice de liquidez imediata no contexto das contratações de obras públicas do IFRS (Instituto Federal de Educação, Ciência e Tecnologia) decorre da necessidade de assegurar a viabilidade financeira das empresas contratadas e evitar problemas na execução dos contratos das obras.

Nos últimos anos, a Diretoria de Planejamento e Obras (DPO) tem observado que as contratações de obras de engenharia têm enfrentado diversos desafios durante a sua execução. Um dos principais problemas identificados está relacionado à capacidade financeira das empresas contratadas. Muitas vezes, essas empresas assumem uma quantidade excessiva de contratos simultaneamente, comprometendo sua capacidade de honrar os compromissos financeiros e de realizar os investimentos necessários para a execução adequada das obras.

O índice de liquidez imediata é uma medida que disponibiliza a capacidade de uma empresa honrar suas obrigações financeiras de curto prazo. A exigência de um índice de liquidez imediata igual ou superior a 1,0 tem o objetivo de garantir que as empresas contratadas possuíssem recursos financeiros suficientes para arcar com os custos das obras contratadas, bem como para lidar com imprevistos e manter a continuidade dos serviços prestados.

Ao exigir índice de liquidez imediata na licitação, o IFRS busca mitigar os riscos de atrasos na execução das obras, continuidade dos serviços e até mesmo a não conclusão dos serviços. A garantia de uma situação financeira sólida por parte das empresas contratadas é fundamental para assegurar a qualidade, a eficiência e a sustentabilidade das obras públicas, bem como para proteger os recursos financeiros investidos pelos órgãos públicos e evitar perdas ao erário.

Portanto, ao estabelecer a exigência de um índice de liquidez imediata mínimo para as empresas contratadas, o IFRS busca promover a seleção de empresas

financeiramente estáveis, capazes de cumprir seus compromissos e garantir a execução satisfatória das obras públicas, confiantes assim para a obtenção da qualidade das contratações no âmbito das obras de engenharia.

#### **4.3.2 Declaração de compromissos assumidos (Contratos Firmados)**

Será exigido que o licitante apresente uma declaração, concomitante da relação de compromissos assumidos, conforme modelo constante em anexo ao edital. Essa declaração tem como objetivo verificar se um doze avos dos contratos firmados pelo licitante com a Administração Pública e/ou com a iniciativa privada, vigente na data de apresentação da proposta, não ultrapassa o valor do seu patrimônio líquido. Essa exigência visa garantir a saúde financeira e a capacidade do licitante de honrar seus compromissos. Serão observados os seguintes requisitos:

4.3.2.1. a declaração deve ser acompanhada da Demonstração do Resultado do Exercício (DRE), relativa ao último exercício social; e

4.3.2.2. caso a diferença entre a declaração e a receita bruta discriminada na Demonstração do Resultado do Exercício (DRE) apresentada seja superior a 10% (dez por cento), para mais ou para menos, o licitante deverá apresentar justificativas.

Ao estabelecer esse requisito, busca-se evitar que a empresa contratada fique sobrecarregada com uma quantidade excessiva de contratos, o que poderia comprometer sua capacidade operacional e financeira para executar as obras contratadas. A análise dos compromissos vigentes em relação ao patrimônio líquido é um indicativo importante para verificar a sustentabilidade financeira do licitante, considerando seus ativos e passivos.

Ao solicitar essa declaração e a relação de compromissos assumidos, o objetivo é avaliar se o licitante possui um equilíbrio financeiro adequado e se tem condições de cumprir com os compromissos assumidos em relação às obras públicas a serem contratadas. Dessa forma, busca-se garantir a continuidade das obras, evitando atrasos ou mesmo a não conclusão dos empreendimentos devido a problemas financeiros do licitante.

Essa exigência contribui para uma seleção mais criteriosa dos licitantes, priorizando aqueles que possuem uma situação financeira estável e sustentável. Além disso, protege os recursos públicos investidos nas obras, garantindo que sejam aplicados de maneira eficiente e que os serviços contratados sejam efetivamente entregues.

Portanto, a exigência da declaração obrigatória das relações de compromissos assumidos em relação ao patrimônio líquido do licitante é uma medida importante para garantir a capacidade financeira da empresa contratada, proporcionando maior segurança e qualidade na execução das obras públicas no IFRS.

#### **4.4. Quanto à Mão de Obra Empregada**

Posto que obrigatoriamente precedida de um projeto básico e de projetos executivos, toda obra demanda, inicialmente, a participação de engenheiros e/ou arquitetos habilitados para a elaboração dessas peças técnicas, as quais, salvo diante de demandas de complexidade técnica inusual, são elaboradas pelo próprio órgão público que está promovendo a licitação, através do seu corpo técnico, que também poderão participar da licitação e da execução da obra, desde que na qualidade de consultor técnico e/ou em funções de fiscalização, a serviço da Administração Contratante. Já a execução da obra, propriamente dita, exigirá profissionais capacitados para o emprego das técnicas de construção civil e o adequado manejo dos equipamentos e materiais e especificados nas peças técnicas elaboradas, das quais constarão indicações sobre os tipos mais adequados de equipamentos e materiais a serem utilizados nos diferentes processos e etapas da construção, quais os produtos são os mais recomendados e os procedimentos necessários para que a construção aconteça de forma segura, tanto para o trabalhador que está erguendo a obra, quanto para usuário de seu produto final.

#### **4.5. Quanto aos Materiais Necessários**

Além dos equipamentos, maquinário e ferramentas necessários à execução da obra, a contratada deverá fornecer todos os materiais previstos nos projetos executivos anexos ao instrumento convocatório, observando a descrição desses e os critérios qualitativos e quantitativos detalhados pela equipe técnica na planilha orçamentária, nas memórias de cálculos e no memorial descritivo de cada etapa do projeto. A contratada se responsabilizará também pela gestão dos insumos, não se admitindo atraso na execução dos serviços por alegada ausência de materiais.

#### **4.6. Quanto aos Critérios de Sustentabilidade Socioambiental**

Quanto aos critérios de sustentabilidade socioambiental, é fundamental que as contratações de obras públicas considerem aspectos relacionados à preservação do meio ambiente, ao desenvolvimento social e à promoção da sustentabilidade. A adoção desses critérios contribui para a construção de um futuro mais sustentável e consciente, além de trazer benefícios para a sociedade como um todo. Alguns aspectos relevantes a serem considerados para a contratação:

- **Gestão de resíduos:** É essencial adotar medidas para a correta gestão dos resíduos gerados durante a execução da obra. Isso inclui a segregação, coleta seletiva, destinação adequada e possíveis práticas de reciclagem. A preocupação com a minimização dos resíduos e o descarte responsável contribui para a preservação do meio ambiente e a promoção da sustentabilidade.
- **Eficiência energética:** Considerar critérios de eficiência energética é relevante para reduzir o consumo de energia durante a construção e o funcionamento da obra. A utilização de sistemas e equipamentos energeticamente eficientes, a adoção de fontes de energia renováveis e a implementação de estratégias de conservação de energia são medidas que podem ser criadas para minimizar o impacto ambiental e reduzir os custos operacionais a longo prazo.

- Uso racional da água: Estabelecer práticas que promovam o uso racional da água é crucial. Isso pode incluir a instalação de sistemas de captação e reuso da água da chuva, a utilização de equipamentos e dispositivos economizadores de água e a conscientização dos trabalhadores sobre a importância da economia desse recurso natural.
- Acessibilidade e inclusão social: As obras públicas devem considerar a acessibilidade e a inclusão social, garantindo que sejam acessíveis a todas as pessoas, independentemente de suas capacidades físicas ou cognitivas. Isso envolve a implementação de rampas, corrimãos, sinalização adequada, pisos táteis e outros elementos que facilitam a mobilidade e a inclusão de todos os cidadãos.
- Responsabilidade social: Promover a responsabilidade social na execução das obras implica respeitar os direitos dos trabalhadores, assegurar as condições de trabalho, cumprir as normas trabalhistas e garantir a segurança e o bem-estar dos envolvidos. Além disso, pode-se estimular a contratação de mão de obra local, o fomento a micro e pequenas empresas e o desenvolvimento de programas de capacitação e inclusão social.
- Impacto na comunidade: Considerar o impacto da obra na comunidade local é crucial. É importante realizar um diagnóstico dos impactos socioambientais e adotar medidas para minimizá-los, além de promover o diálogo com a população atendida, buscando atender às suas necessidades e expectativas.

Ao incorporar critérios de sustentabilidade socioambiental nas contratações de obras públicas, é possível promover um desenvolvimento mais sustentável e responsável, assegurando benefícios ambientais, sociais e biológicos tanto para a sociedade quanto para o poder público. Além disso, essa abordagem contribui para a construção de uma infraestrutura mais resiliente, determinada com os desafios globais de sustentabilidade.

Assim, a empresa deverá apresentar declaração de que irá atender aos critérios de sustentabilidade ambiental, descritos abaixo, e as legislações que tratam sobre meio ambiente.

Considera critérios de sustentabilidade ambiental: o fornecimento de materiais/insumos compostos no todo ou em parte, por material reciclável, atóxico, biodegradável, conforme ABNT NBR-15448 e 15448-2; acondicionar os materiais/insumos; e garantir o padrão de qualidade dos materiais fornecidos, devendo armazená-los e transportá-los em condições adequadas e de acordo com as normas estabelecidas, obedecendo ainda às normatizações do Conselho Nacional do Meio Ambiente (CONAMA), Normalização e Qualidade Industrial (INMETRO) e do Instituto Brasileiro do Meio Ambiente e dos Recursos Naturais Renováveis (IBAMA), observando em especial: Lei no 6.938/1981 e Instrução Normativa IBAMA No 6 DE 15/03/2013. Devendo a Contratada, sempre que possível, primar para que a execução do objeto seja feita de forma sustentável, com base na Instrução Normativa no 01 de 19 de janeiro de 2010 e art. 4º do Decreto no 7.746, de 05 de junho de 2012.



## 5. Levantamento de Mercado

### Solução 1: CONSTRUÇÃO DO LABORATÓRIO DE AGROECOLOGIA

Perspectivas positivas:	Perspectivas restritivas:
<ul style="list-style-type: none"> <li>• Projeto personalizado;</li> <li>• Melhorar o espaço físico para salas de aula;</li> <li>• Aumento da capacidade de atendimento para os alunos.</li> </ul>	<ul style="list-style-type: none"> <li>• Necessidade de aplicação de um aporte financeiro deste investimento;</li> </ul>

## 6. Descrição da solução como um todo

Após análise da equipe técnica da DPO, equipe diretiva do Campus, a equipe de planejamento da contratação, conclui que, para atender à necessidade exposta, e para manter a harmonia construtiva do Campus como um todo, foi escolhida a solução da construção do Bloco Laboratório, o qual o espaço não invade o limite de construção previsto no plano diretor . A fim de que possa ser licitado para execução indireta, em regime de empreitada, inicialmente, deverá a equipe de planejamento da contratação, junto dos demais técnicos lotados na Diretoria de Planejamento e Obras do IFRS, elaborar os Projetos Básico e Executivo (compreendendo os projetos arquitetônico, estrutural, elétrico, hidrossanitário, SPDA, PPCI, etc). Esse projeto será executado em fases e etapas. A Fase 01 e etapas 1 e 2 já estão quase concluídas, a Fase 02 e etapa 1 será executada agora. Posteriormente será executada a etapa 2 para a conclusão do Bloco. Como esta Administração não dispõe, em seu quadro de servidores, de mão de obra qualificada e dedicada à construção civil, restará necessária a contratação de empresa especializada para construir/executar a obra projetada, em tantas parcelas (obras e respectivas licitações) quantas forem delimitadas nos projetos básico e executivo, haja vista os princípios da eficiência e economicidade, especialmente quanto ao orçamento disponível para atendimento da demanda, a ser formalmente indicado pelo Ordenador de Despesas. |

A licitação deverá prever todas as despesas com mão-de-obra, insumos e materiais necessários para o alcance dos objetivos propostos.

O sistema construtivo deverá seguir os parâmetros abaixo descritos:

- Facilidade construtiva, com modelo e técnica construtivos amplamente difundidos;
- Garantia de acessibilidade aos portadores de necessidades especiais em consonância com a ABNT NBR 9050;
- Utilização de materiais que permitam a perfeita higienização e fácil manutenção;
- Obediência à legislação pertinente e normas técnicas vigentes no que tange à construção, saúde e padrões educacionais;
- O emprego adequado de técnicas e de materiais de construção, valorizando as reservas regionais com enfoque na sustentabilidade.

Levando-se em conta esses fatores e como forma de simplificar a execução da obra o sistema construtivo adotado será o convencional com estruturas metálicas.

## **7. Estimativa das Quantidades a serem Contratadas**

Veja que, para obras, os quantitativos de materiais e mão de obra (em tipo e horas de serviço) são definidos através de um conjunto de projetos técnico-executivos (arquitetônico, estrutural, hidráulico, elétrico, luminotécnico, etc.), a partir de seus respectivos memoriais descritivos e planilhas orçamentárias, sob responsabilidade dos projetistas, nesta etapa o que se pode fazer é, em razão da finalidade e ocupação média esperada (número de alunos, servidores e colaboradores externos à organização que precisarão frequentar simultaneamente os ambientes). Assim, as quantidades necessárias estão apresentadas na planilha orçamentária, parte técnica do projeto executivo.

## **8. Estimativa do Valor da Contratação**

**Valor (R\$):** 300.551,16

Valor estimado: 300.551,16 (trezentos mil e quinhentos e cinquenta e um reais e dezesseis centavos).

## **9. Justificativa para o Parcelamento ou não da Solução**

Diferentemente do fracionamento de despesas (art. 23, §5º, Lei nº 8.666/1993) que, como se observa, é um desvio para burlar a legislação de licitações e ocorre quando o equipamentos e insumos, comprados ou recebidos por doações o administrador público fraciona a despesa para fraudar a modalidade licitatória, adotando procedimentos mais singelos do que os que a lei determina (sendo, por isso, vedado pela lei), o parcelamento do objeto (seja ele uma compra, obra ou serviço) consiste na divisão deste em partes, itens, parcelas ou etapas, onde cada uma dessas partes corresponda a uma licitação isolada. Ou seja, refere-se a uma análise da divisibilidade do objeto, a ser adotada sempre que, com isso, identificar-se o potencial aumento da competitividade, sem prejuízo aos aspectos técnicos e preservada a economia de escala. Via de regra, a Administração deverá proceder ao parcelamento do objeto,

desde que o objeto seja divisível e configure-se técnica e economicamente viável, ou seja, desde que não exista prejuízo financeiro ou técnico ao conjunto licitado. Tendo em vista o recurso disponível do campus, fez-se necessário o parcelamento em duas etapas, mantendo os mesmos aspectos técnicos se o objeto fosse feito em uma única etapa.

## **10. Contratações Correlatas e/ou Interdependentes**

Não foi necessário realizar contratações externas para o desenvolvimento do projeto e demais documentos técnicos para esta licitação.

## **11. Alinhamento entre a Contratação e o Planejamento**

A contratação está alinhada ao Plano de Ação, recursos extra orçamentários:

PDI 2019/2023 Objetivo O1 - Fomentar infraestrutura adequada para todas unidades do IFRS.

## **12. Benefícios a serem alcançados com a contratação**

Uma nova licitação de obra tem como objetivo alcançar diversos resultados que são desejáveis para a Administração Pública e para o bom andamento do projeto. Alguns dos resultados pretendidos para esta contratação:

1. Obtenção do melhor preço: Através da licitação, busca-se obter a proposta mais vantajosa economicamente, garantindo que o valor a ser pago pela Administração Pública esteja de acordo com os preços apreciados no mercado. Isso contribui para a eficiência no uso dos recursos públicos.
2. Garantia da qualidade e segurança: Através da licitação, é possível definir critérios de qualidade e segurança para a execução da obra. A contratação de empresas especializadas e a definição de requisitos técnicos qualificados garantem que a obra seja realizada com qualidade, atendendo aos padrões exigidos e garantindo a segurança dos usuários e da comunidade.
3. Cumprimento de prazos e cronograma: A nova licitação permite estabelecer prazos e um cronograma realista para a execução da obra. A partir da definição de prazos adequados e da fiscalização adequada, busca-se garantir que a obra seja concluída dentro do prazo estabelecido, evitando atrasos e prejuízos para a Administração e para a sociedade.
4. Satisfação dos objetivos do projeto: Através da nova licitação, busque-se contratar uma empresa que apresente as melhores condições para atender aos objetivos e às necessidades do projeto. Isso inclui o cumprimento das

especificações técnicas, a entrega dos resultados esperados e a satisfação das demandas da Administração e dos usuários.

Assim, com a construção desse novo bloco permitirá a criação de sala de aula adicional, e do laboratório de processamento de alimentos, proporcionando um ambiente adequado e propício para a realização das atividades acadêmicas. Com isso, vai atender a infraestrutura sugerida para o curso Superior de Agroecologia, conforme o Catálogo Nacional de Cursos Superiores do MEC, possibilitando assim um maior acesso dos estudantes à educação pública e de qualidade. A construção deste espaço próprio é destinado não somente às atividades de ensino dos cursos técnicos e superior de Agroecologia, mas também aos projetos de pesquisa e extensão com temáticas afins, e vão ao encontro do processo de Ensino e Aprendizagem do próprio IFRS, tornando-se, uma alternativa para a integração do órgão com a comunidade local, fazendo indiscutível a relevância da demanda ora manifestada.

### **13. Providências a serem Adotadas**

Após aprovado este estudo, deve-se iniciar a elaboração do Projeto Básico e dos projetos executivos, detalhando as informações que serão utilizadas para a execução da obra, a ser licitada, conforme entendimento dos responsáveis técnicos (engenheiros e arquitetos do IFRS), dos servidores da área de Licitações e Contratos e Ordenador de Despesas.

### **14. Possíveis Impactos Ambientais**

A inserção de critérios de sustentabilidade socioambiental na obra demandada deve estar presente desde os projetos básico e executivo até o acompanhamento da execução contratual, incluindo-se em todas as etapas aspectos técnico-arquitetônicos e legais que a tornem um empreendimento sustentável do ponto de vista cultural, socioeconômico e ambiental, de forma que: - observe os requisitos de acessibilidade e inclusão instituídos pelo Decreto nº 6.949/2009, pela Lei Brasileira de Inclusão (Lei nº 13.146/2021) e Normas Técnicas brasileiras, possibilitando sua utilização pelas pessoas com deficiência; - priorize-se o conforto térmico-acústico da edificação, aumentando sua utilidade e eficiência energética; e - adote-se medidas para a minimizar a geração de resíduos, prevendo ainda a destinação ambiental adequada dos rejeitos inevitavelmente gerados, a exemplo das diretrizes, critérios e procedimentos para a gestão dos resíduos da construção civil estabelecidos na Lei nº 12.305, de 2010 – Política Nacional de Resíduos Sólidos, Resolução nº 307, de 05/07/2002, do Conselho Nacional de Meio Ambiente – CONAMA, e Instrução Normativa SLTI/MPOG nº 1, de 19/01/2010, obedecendo, no que couber, aos seguintes procedimentos: a. resíduos Classe A (reutilizáveis ou recicláveis como agregados), deverão ser reutilizados ou reciclados na forma de agregados, ou encaminhados a áreas de aterro de resíduos da construção civil, sendo dispostos de modo a permitir a sua utilização ou reciclagem futura; b. resíduos Classe B (recicláveis para outras

destinações), deverão ser reutilizados, reciclados ou encaminhados a áreas de armazenamento temporário, sendo dispostos de modo a permitir a sua utilização ou reciclagem futura; c. resíduos Classe C (para os quais não foram desenvolvidas tecnologias ou aplicações economicamente viáveis que permitam a sua reciclagem /recuperação): deverão ser armazenados, transportados e destinados em conformidade com as normas técnicas específicas; d. resíduos Classe D (perigosos, contaminados ou prejudiciais à saúde): deverão ser armazenados, transportados, reutilizados e destinados em conformidade com as normas técnicas específicas; e. em nenhuma hipótese a Contratada poderá dispor os resíduos originários da contratação aterros de resíduos domiciliares, áreas de “bota fora”, encostas, corpos d’água, lotes vagos e áreas protegidas por Lei, bem como em áreas não licenciadas; e f. para fins de fiscalização do fiel cumprimento do Programa Municipal de Gerenciamento de Resíduos da Construção Civil, ou do Projeto de Gerenciamento de Resíduos da Construção Civil, conforme o caso, a contratada comprovará, sob pena de multa, que todos os resíduos removidos estão acompanhados de Controle de Transporte de Resíduos, em conformidade com as normas da Agência Brasileira de Normas Técnicas - ABNT, ABNT NBR nos 15.112, 15.113, 15.114, 15.115 e 15.116, de 2004. Portanto, a obra deverá ser projetada de forma a causar baixo impacto no ecossistema do Campus, bem como executada de forma a favorecer a economia local e priorizar o bem estar social, executando os serviços de acordo com a melhor técnica aplicável, com zelo e diligência, em observância ao direito administrativo, à legislação ambiental e trabalhista, e aos regulamentos infralegais aplicáveis ao setor da construção civil, assim como às normas da Associação Brasileira de Normas Técnicas (ABNT), às posturas e boas práticas, inclusive de segurança e medicina do trabalho e de segurança pública, difundidas no mercado, mantendo, ademais, sua área de trabalho continuamente limpa e desimpedida.

## 15. Declaração de Viabilidade

Esta equipe de planejamento declara **viável** esta contratação.

### 15.1. Justificativa da Viabilidade

Em atenção ao disposto no art. 24, §1º, inc. XII, da IN Seges/MPDG nº 05/2017, consoante ao art. 7º, inc. XIII da IN SEGES/ME nº 40/2020, a Equipe de Planejamento posiciona-se pela VIABILIDADE e RAZOABILIDADE de realização de contratação na forma prevista, visando à consecução da solução detalhada neste estudo, para atendimento à necessidade manifestada pela área requerente no Documento de Formalização de Demanda autuado ao processo.

## 16. Responsáveis

Todas as assinaturas eletrônicas seguem o horário oficial de Brasília e fundamentam-se no §3º do Art. 4º do [Decreto nº 10.543, de 13 de novembro de 2020](#).

Despacho: De acordo.

**MARCIO CRISTIANO DOS SANTOS**

Coordenador da Equipe de Planejamento

Despacho: De acordo.

**FLAVIO WERLE DE CAMARGO**

Membro da comissão de contratação

Despacho: De acordo.

**QUEILA TOMIELO DE CAMARGO**

Membro da comissão de contratação

Despacho: De acordo.

**JOZELIA ASSUNCAO FERNANDES**

Membro da comissão de contratação

Despacho: De acordo.

**JULIAN ALBINO SPANHOLI CALGAROTO**

Membro da comissão de contratação



MINISTÉRIO DA EDUCAÇÃO  
Secretaria de Educação Profissional e Tecnológica  
Instituto Federal de Educação, Ciência e Tecnologia do Rio Grande do Sul

**Apêndice B**

(INTEGRA O PROJETO BÁSICO DO RDC ELETRÔNICO Nº 09/2023 - UASG 158141)

**ANTEPROJETO PARA**  
**Construção do Bloco Laboratório Agroecologia 2ª fase/ parte 01- Campus Restinga**



IFRS	
Fls. nº	Rubrica

Ministério da Educação  
Secretaria de Educação Profissional e Tecnológica  
Instituto Federal de Educação, Ciência e Tecnologia do Rio Grande do Sul  
Diretoria de Planejamento e Obras  
Rua Gen. Osório, 348 – Centro – Bento Gonçalves/RS – CEP:95.700086  
Telefone: (54) 3449-3332 – www.ifrs.edu.br – E-mail: [dpo@ifrs.edu.br](mailto:dpo@ifrs.edu.br)

## **ANTEPROJETO**

***“Construção do Bloco Laboratórios Agroecologia - Fase 2/ Etapa 1 do IFRS Campus Restinga”***





IFRS	
Fls. nº	Rubrica

Ministério da Educação  
Secretaria de Educação Profissional e Tecnológica  
Instituto Federal de Educação, Ciência e Tecnologia do Rio Grande do Sul  
Diretoria de Planejamento e Obras  
Rua Gen. Osório, 348 – Centro – Bento Gonçalves/RS – CEP:95.700086  
Telefone: (54) 3449-3332 – www.ifrs.edu.br – E-mail: [dpo@ifrs.edu.br](mailto:dpo@ifrs.edu.br)

## CONSIDERAÇÕES INICIAIS

Este anteprojeto apresenta o conjunto de estudos preliminares realizados visando a possível construção da fase 2/ etapa1 do Bloco Laboratório Agroecologia do IFRS – *Campus Restinga*. Nesse sentido, proceder com a contratação de empresa especializada para tal realizar, bem como subsidiar a elaboração do projeto básico e do projeto executivo da futura obra.

Nesta fase, avaliam-se questões relativas à viabilidade da execução da obra ou da prestação do serviço, sob a ótica da racionalização das atividades desde os seus primeiros estágios de desenvolvimento.

Em geral, a elaboração de anteprojeto compreende as especificações e técnicas que serão empregadas, a definição das frentes de serviço, a sequência das atividades, o uso e as características dos equipamentos necessários.

O anteprojeto considerará as atividades associadas à execução, com o fim de evitar possíveis interferências externas.

### 1 DEFINIÇÃO DO OBJETO:

***“Construção do Bloco Laboratório Agroecologia - Fase 2/Etapa 1 do IFRS Campus Restinga”***

### 2 ESTUDOS PRELIMINARES

- O conjunto de estudos preliminares para a obra, abrange os seguintes aspectos:
  - Adequação técnica;
  - Funcionalidade;
  - Requisitos ambientais;
  - Adequações às normas vigentes (requisitos de limites e áreas de ocupação, normas de urbanização, leis de proteção ambiental);
  - Possível movimento de terra decorrente da implantação, necessidade de estabilizar taludes, construir muros de arrimo ou fundações especiais;



IFRS	
Fls. nº	Rubrica

Ministério da Educação  
Secretaria de Educação Profissional e Tecnológica  
Instituto Federal de Educação, Ciência e Tecnologia do Rio Grande do Sul  
Diretoria de Planejamento e Obras  
Rua Gen. Osório, 348 – Centro – Bento Gonçalves/RS – CEP:95.700086  
Telefone: (54) 3449-3332 – www.ifrs.edu.br – E-mail: [dpo@ifrs.edu.br](mailto:dpo@ifrs.edu.br)

- o Processo Construtivo a ser empregado;
- o Possibilidade de racionalização do processo construtivo;
- o Existência de fornecedores que deem respostas às soluções sob consideração;
- o Estimativa Preliminar de custo;
- o Viabilidade econômico-financeira do objeto.

### 3 ADEQUAÇÃO TÉCNICA

Para estudo do objeto foi considerado no todo ou em parte, os seguintes estudos e/ou parâmetros:

#### 3.1 Necessidade da Obra

Para o início dos estudos foram feitas identificações e diagnósticos das situações das construções existentes no campus, além da compatibilidade com o Plano Diretor da cidade.

A justificativa para a construção do Bloco Laboratório se dá pelo fato do *Campus Restinga* não dispor de espaços físicos em ambientes fechados para a realização de aulas práticas e teóricas de diversos componentes curriculares, especialmente os vinculados à área técnica, do curso Técnico de Agroecologia, da modalidade de Educação de Jovens e Adultos (Proeja), assim como a necessidade de banheiros para atender os usuários destes espaços. Serão aulas práticas relacionadas ao preparo, manejo e processamento de alimentos e plantas medicinais.

A necessidade deste laboratório também deve-se a exigência do Ministério da Educação (MEC), no seu Catálogo Nacional de Cursos Superiores, como infraestrutura obrigatória para a implantação do curso Superior de Agroecologia. A implantação deste curso foi prevista no Plano de Ação 2021 do IFRS - Campus Restinga, na Área Recursos Naturais, para a verticalização de um curso da área e com isso já tem uma equipe elaborando o Projeto Pedagógico do Curso Superior de Tecnologia em Agroecologia.

#### 3.2 Topografia do local



IFRS	
Fls. nº	Rubrica

Ministério da Educação  
Secretaria de Educação Profissional e Tecnológica  
Instituto Federal de Educação, Ciência e Tecnologia do Rio Grande do Sul  
Diretoria de Planejamento e Obras  
Rua Gen. Osório, 348 – Centro – Bento Gonçalves/RS – CEP:95.700086  
Telefone: (54) 3449-3332 – www.ifrs.edu.br – E-mail: [dpo@ifrs.edu.br](mailto:dpo@ifrs.edu.br)

Para a construção da segunda fase do Bloco Laboratório foi analisado o levantamento plano-altimétrico do terreno. Para assim definir o melhor lugar para a execução da mesma.

### **3.3 Dados de Sondagem do subleito**

Foram analisadas as descrições das características do solo e o perfil geométrico do terreno para definir o tipo de fundação a ser utilizada.

### **3.4 Identificação da Existência de Vegetação de Arbórea**

Em visita técnica no local a ser construído o Bloco Laboratório foi observado que não possui vegetação no local.

### **3.5 Licenciamento Ambiental**

Segundo a resolução do Ministério do Meio Ambiente (MMA), que regula as atividades do Instituto Brasileiro do Meio Ambiente e dos Recursos Naturais Renováveis (IBAMA), define-se como Licenciamento Ambiental como:

*“procedimento administrativo pelo qual o órgão ambiental competente licencia a localização, instalação, ampliação e a operação de empreendimentos e atividades utilizadoras de recursos ambientais, consideradas efetiva ou potencialmente poluidoras ou daquelas que, sob qualquer forma, possam causar degradação ambiental, considerando as disposições legais e regulamentares e as normas técnicas aplicáveis ao caso.”*

Nesse sentido, o local que será construído o Bloco Laboratório, no Campus Restinga será licenciado de acordo com as especificações de risco da construção e as normas vigentes do município.

**Assim os trâmites do licenciamento serão feitos antes do início da execução da obra.**

## **4 FUNCIONALIDADE**



IFRS	
Fls. nº	Rubrica

Ministério da Educação  
Secretaria de Educação Profissional e Tecnológica  
Instituto Federal de Educação, Ciência e Tecnologia do Rio Grande do Sul  
Diretoria de Planejamento e Obras  
Rua Gen. Osório, 348 – Centro – Bento Gonçalves/RS – CEP:95.700086  
Telefone: (54) 3449-3332 – www.ifrs.edu.br – E-mail: [dpo@ifrs.edu.br](mailto:dpo@ifrs.edu.br)

Para que o objeto seja funcional será levado em consideração, na hora de planejar, alguns parâmetros, a seguir relacionados:

- Programa arquitetônico: elaborado com base no número de usuários e nas necessidades operacionais cotidianas básicas do campus;
- Tipologia das coberturas: será adotada solução de cobertura de estrutura metálica e telhas metálicas.
- Elementos arquitetônicos de identidade visual: elementos marcantes do partido arquitetônico, como pilares, volumes e marcações. Eles permitem a identificação da tipologia do Bloco Laboratório.
- Funcionalidade dos materiais de acabamentos: os materiais serão especificados levando em consideração os seus requisitos de uso e aplicação: intensidade e característica do uso, conforto, exposição a agentes e intempéries;

## 5 REQUISITOS AMBIENTAIS

Será levado em consideração os requisitos ambientais para a construção da obra.

Primeiramente uma análise visual do terreno para verificação se existência de espécies nativas. Se o terreno apresenta erosão ou assoreamento de possíveis cursos d'água locais.

As atividades que deverão ser monitoradas no decorrer da execução da obra deverão seguir as diretrizes de sustentabilidades ambiental:

- Emissão e propagação de ruídos;
- Emissões de materiais particulados / poeiras;
- Sinalização da obra;
- Saúde e segurança do ocupacional / usos de EPI's /Treinamento ambiental;
- Passivos ambientais / áreas contaminadas
- Erosões e assoreamento dos cursos d'água locais;
- Resíduos sólidos / efluentes líquidos;
- Resíduos da construção civil e de demolições



IFRS	
Fls. nº	Rubrica

Ministério da Educação  
Secretaria de Educação Profissional e Tecnológica  
Instituto Federal de Educação, Ciência e Tecnologia do Rio Grande do Sul  
Diretoria de Planejamento e Obras  
Rua Gen. Osório, 348 – Centro – Bento Gonçalves/RS – CEP:95.700086  
Telefone: (54) 3449-3332 – www.ifrs.edu.br – E-mail: [dpo@ifrs.edu.br](mailto:dpo@ifrs.edu.br)

Deverá ser tratado e prevista no projeto básico e no edital o destino final adequado dos resíduos da obra, ou seja, distribuição ordenada de rejeitos em aterros, observando normas operacionais específicas de modo a evitar danos ou riscos à saúde pública e à segurança e a minimizar os impactos ambientais adversos.

O projeto básico e executivo devem considerar o impacto ambiental da contratação caso exista.

Deve-se destacar no projeto básico e executivo a previsão de emprego de mão de obra, materiais, tecnologias e matérias-primas locais (artigo 12, IV, Lei n. 8.666, de 1993), aspectos que foram recentemente alçados ao patamar de diretrizes de sustentabilidade nas contratações públicas (artigo 4º, Decreto 7.746, 05/06/12).

## **6 ADEQUAÇÕES ÀS NORMAS VIGENTES (REQUISITOS DE LIMITES E ÁREAS DE OCUPAÇÃO, NORMAS DA URBANIZAÇÃO, LEIS DE PROTEÇÃO AMBIENTAL)**

Com base no Plano Diretor Municipal da cidade de Porto Alegre - RS foi avaliado a viabilidade dentro das normas vigentes e a obra atende a legislação para os critérios abaixo:

- Limites e áreas de ocupações
- Normas da Urbanização
- Leis de Proteção Ambiental

## **7 POSSÍVEL MOVIMENTO DE TERRA DECORRENTE DA IMPLANTAÇÃO, NECESSIDADE DE ESTABILIZAR TALUDES, CONSTRUIR MUROS DE ARRIMO OU FUNDAÇÕES ESPECIAIS.**

Em visita ao local serão necessárias intervenções referentes a movimentação de terras para adequar o Bloco Laboratório no terreno.

## **8 PROCESSO CONSTRUTIVO A SER EMPREGADO**

O sistema construtivo seguirá os parâmetros abaixo descritos:



IFRS	
Fls. nº	Rubrica

Ministério da Educação  
Secretaria de Educação Profissional e Tecnológica  
Instituto Federal de Educação, Ciência e Tecnologia do Rio Grande do Sul  
Diretoria de Planejamento e Obras  
Rua Gen. Osório, 348 – Centro – Bento Gonçalves/RS – CEP:95.700086  
Telefone: (54) 3449-3332 – www.ifrs.edu.br – E-mail: [dpo@ifrs.edu.br](mailto:dpo@ifrs.edu.br)

- Facilidade construtiva, com modelo e técnica construtivos amplamente difundidos;
- Garantia de acessibilidade aos portadores de necessidades especiais em consonância com a ABNT NBR 9050;
- Utilização de materiais que permitam a perfeita higienização e fácil manutenção;
- Obediência à legislação pertinente e normas técnicas vigentes no que tange à construção, saúde e padrões educacionais;
- O emprego adequado de técnicas e de materiais de construção, valorizando as reservas regionais com enfoque na sustentabilidade.

Levando-se em conta esses fatores e como forma de simplificar a execução da obra o sistema construtivo adotado será o convencional:

- Estrutura de concreto armado;
- Lajes maciças ou pré-moldadas;
- Estrutura do telhado metálicas com cobertura de telhas metálicas.

## **9 POSSIBILIDADE DE RACIONALIZAÇÃO DO PROCESSO CONSTRUTIVO**

Como possibilidade de racionalização do processo construtivo será levando em consideração os critérios abaixo:

- Otimização do processo produtivo;
- Racionalização de materiais;
- Racionalização do tempo;
- Padronização de projetos;
- Mecanização e uso de novas tecnologias;
- Projeto elaborado de acordo com a necessidade do empreendimento

## **10 EXISTÊNCIA DE FORNECEDORES QUE DEEM RESPOSTAS ÀS SOLUÇÕES SOB CONSIDERAÇÃO**

Na região existem fornecedores para os materiais propostos para a construção do Bloco Laboratório do Campus Restinga.



IFRS	
Fls. nº	Rubrica

Ministério da Educação  
Secretaria de Educação Profissional e Tecnológica  
Instituto Federal de Educação, Ciência e Tecnologia do Rio Grande do Sul  
Diretoria de Planejamento e Obras  
Rua Gen. Osório, 348 – Centro – Bento Gonçalves/RS – CEP:95.700086  
Telefone: (54) 3449-3332 – www.ifrs.edu.br – E-mail: [dpo@ifrs.edu.br](mailto:dpo@ifrs.edu.br)

## 11 ESTIMATIVA PRELIMINAR DE CUSTO

A construção do Bloco Laboratório - Fase 2/Etapa 1, foi elaborada pelos profissionais técnicos do IFRS, conforme necessidade do *Campus* Restinga e terá como estimativa prévia de custo no valor de R\$ 300.551,16 (trezentos mil, quinhentos e cinquenta e um reais e dezesseis centavos).

## 12 VIABILIDADE ECONÔMICA-FINANCEIRA DO OBJETO

O *Campus* Restinga contará com recurso próprio para a construção do Bloco Laboratório uma vez que recebeu recurso específico para esta finalidade.

Porto Alegre, 05 de setembro de 2023.

---

Jozélia Assunção Fernandes  
Engenheira Civil



MINISTÉRIO DA EDUCAÇÃO  
Secretaria de Educação Profissional e Tecnológica  
Instituto Federal de Educação, Ciência e Tecnologia do Rio Grande do Sul

## **Apêndice C**

(INTEGRA O PROJETO BÁSICO DO RDC ELETRÔNICO Nº 09/2023 - UASG 158141)

### **TERMO DE JUSTIFICATIVAS TÉCNICAS RELEVANTES**

#### **1. DA OPÇÃO PELO DO REGIME DIFERENCIADO DE CONTRATAÇÕES**

Instituído no capítulo I da Lei nº 12.462/2011, e regulamentado pelo Decreto nº 7.581/2011, o Regime Diferenciado de Contratações Públicas (RDC) constitui disciplina excepcional e transitória facultativamente aplicável às licitações no âmbito da Administração Pública brasileira, que expressa, em suas diretrizes, a busca pela eficiência, que inspira em grande medida a recomendação por parte desta diretoria da utilização de tal modalidade neste certame:

1.2.1. A padronização de instrumentos convocatórios e minutas de contratos conforme art. 4º, inciso II da Lei 12.462/2011;

1.2.2. A busca da maior vantagem para a Administração Pública, considerando custos e benefícios, diretos e indiretos, de natureza econômica, social ou ambiental (art. 4º, inciso III Lei 12.462/2011);

1.2.3. O artigo 2º da Lei nº 12.462/2011 estipula as definições a serem observadas no regime diferenciado de contratações. Sobre o assunto, passa-se a destacar as inovações havidas em relação à Lei nº 8.666.

1.2.3.1. A primeira refere-se à previsão de que o projeto básico deverá conter os elementos mínimos em referência “sem frustrar o caráter competitivo do procedimento licitatório” (parágrafo único, artigo 2º da Lei 12.462/2011). Diferenciando-se da Lei de Licitações – na qual a expressão consta em apenas alguns dos elementos mínimos do projeto básico – a nova legislação estende tal diretiva expressamente a todos os elementos do projeto básico, com todos os seus elementos constitutivos, não poderá frustrar o caráter competitivo das licitações.

1.2.3.2. A segunda inovação diz respeito à previsão de que o projeto básico deverá conter soluções técnicas detalhadas, restringindo-se “a necessidade de reformulação ou de variantes durante as fases de elaboração do projeto executivo e de realização das obras e montagem a situações devidamente comprovadas em ato motivado da Administração Pública” (artigo 2º, parágrafo único, inciso II da Lei 12.462/2011). Por mais avançada que seja a engenharia de custos e de projeção, não se estará sempre livre de distorções entre estimativa e realidade. Investindo-se na etapa de planejamento, certamente os riscos diminuem de sobremaneira, mas ainda assim não se eliminam por completo. Disso advém a obrigação do Administrador em zelar para que, não obstante o contido no contrato, no Edital, nos projetos e na proposta do executor, seja honrada a contraprestação pecuniária com relação ao serviço e ao material efetivamente empregado na execução da obra. Trata-se de imposição dos princípios constitucionais da moralidade e da eficiência, bem como dos princípios da supremacia do interesse público e da vedação ao enriquecimento ilícito.





MINISTÉRIO DA EDUCAÇÃO  
Secretaria de Educação Profissional e Tecnológica  
Instituto Federal de Educação, Ciência e Tecnologia do Rio Grande do Sul

1.2.3.3. Trata-se de inovação relevante que fortalece o controle de eventuais reformulações durante as fases de detalhamento dos projetos e de execução da obra. Nesse sentido, a norma obriga que se comprove, por ato motivado, a necessidade de alteração em relação ao projeto básico. Com isso, por meio da verificação dos motivos de tal ato, coíbem-se modificações abusivas.

## 2. DO REGIME DE EXECUÇÃO ESCOLHIDO

Segundo o Roteiro de Auditoria de Obras Públicas, aprovado pela Portaria-SEGEX nº 33/2012, “as maiores controvérsias quanto à escolha e à operacionalização de determinado regime de execução referem-se às empreitadas”. Pela letra da lei, não fica claro como e quando utilizar cada um dos regimes de execução por empreitada definidos pelo legislador”.

Ademais, a escolha do regime de execução da obra não é decisão de livre arbítrio do gestor, visto que deve ser pautada pelo interesse público e estar sempre motivada, pois impactará as relações entre contratado e contratante, as medições do contrato firmado, seus aditivos, entre outros fatores relacionados à gestão do empreendimento contratado. Decorre desse entendimento a constatação de que não existe, em tese, um regime de execução melhor que outro, e sim um regime que, no caso concreto, melhor atende ao interesse público. (TCU, 2012: 76 – sublinhado nosso)

Assim sendo, a escolha do regime de execução, que corresponde à “forma pela qual o objeto do contrato será executado” (TCU, 2010: 674), dentre aqueles previstos na Lei de Licitações e Contratos vigente (LLC, nº 8.666/1993) para a execução indireta – empreitada por preço global, empreitada por preço unitário, tarefa, e empreitada integral –, dependerá da análises das possibilidades e limitações inerentes à cada regime e sua adequação às peculiaridades do projeto que será licitado, visando à consecução do objeto.

Estudados um a um, depreende-se que, segundo o TCU (Acórdão 1.977/2013), o **regime de empreitada por preço unitário** – quando se contrata a execução da obra ou do serviço por preço certo de unidades determinadas, conforme estabelecido na alínea b, do inciso VIII, do artigo 6º, da Lei nº 8.666/93 –, é mais indicado para obras e serviços que apresentem não se tenham precisão dos serviços, exemplo de escavações, fundações, drenagens de solos, reformas de edificações, ou seja que não apresentam boa precisão na estimativa de quantitativo.

A escolha da modalidade de empreitada por **preço unitário** em contratos de obras pode trazer diversas vantagens para as partes envolvidas. Algumas razões para utilizar essa modalidade são:

- a) **Precisão nos custos:** A empreitada por preço unitário permite uma análise mais precisa dos custos envolvidos na obra. Ao estabelecer preços unitários para cada item do projeto, é possível ter um controle mais efetivo sobre os gastos e evitar surpresas com variações exemplificativas nos custos ao longo da execução.
- b) **Transparência e controle:** A modalidade de preço unitário promove a transparência na execução da obra, pois cada item é quantificado e orçado



MINISTÉRIO DA EDUCAÇÃO  
Secretaria de Educação Profissional e Tecnológica  
Instituto Federal de Educação, Ciência e Tecnologia do Rio Grande do Sul

separadamente. Isso facilita o controle dos recursos utilizados, permitindo uma análise mais detalhada do orçamento e do custo total da obra.

- c) Controle de qualidade: Ao estabelecer preços unitários, é possível definir critérios de qualidade para cada item da obra. Isso permite um maior controle sobre a execução dos serviços, garantindo que sejam cumpridos de acordo com as especificações técnicas e os padrões desejados.
- d) Facilidade na medição e pagamento: A empreitada por preço unitário simplifica o processo de medição e pagamento dos serviços executados. Como cada item tem um preço estabelecido, torna-se mais fácil quantificar e remunerar o que efetivamente foi realizado, evitando questionamentos e desentendimentos em relação aos valores a serem pagos para a contratada.

Neste sentido, também não queremos impedir empresas da região de pequeno porte de impedir sua participação, como forma de desenvolver a economia local. Em razão das características da obra e de seu cronograma o pagamento faseado por meio de medições frequentes viabilizará uma competição maior e uma correlação entre o executado e pago, mantendo o equilíbrio econômico financeiro, pois a margem de lucro das empresas é pequeno pelo montante envolvido na obra e se não o fizermos por meio de medição, podemos ter uma licitação deserta. Nosso entender coaduna como o que dispõe o art. 14 do Decreto nº 7.983/2013, que estabelece regras e critérios para elaboração do orçamento de referência de obras e serviços de engenharia, contratados e executados com recursos dos orçamentos da União.

Art. 14. A diferença percentual entre o valor global do contrato e o preço global de referência não poderá ser reduzida em favor do contratado em decorrência de aditamentos que modifiquem a planilha orçamentária.

Parágrafo único. **Em caso de adoção dos regimes de empreitada por preço unitário e tarefa, a diferença a que se refere o caput poderá ser reduzida para a preservação do equilíbrio econômico-financeiro do contrato em casos excepcionais e justificados, desde que os custos unitários dos aditivos contratuais não excedam os custos unitários do sistema de referência utilizado na forma deste Decreto, assegurada a manutenção da vantagem da proposta vencedora ante a da segunda colocada na licitação.**

### 3. DO CRITÉRIO DE JULGAMENTO

O edital como lei interna da licitação deverá conter o critério de aceitabilidade de preços, sendo vedada a fixação de preços mínimos, critérios estatísticos ou faixas de variação em relação a preço de referência, conforme dispõe o inc. X do art. 40 da Lei nº 8666/93,



MINISTÉRIO DA EDUCAÇÃO  
Secretaria de Educação Profissional e Tecnológica  
Instituto Federal de Educação, Ciência e Tecnologia do Rio Grande do Sul

devendo ainda constar do anexo do edital o orçamento estimado em planilhas de quantitativos e preços unitários, conforme § 2º, inc. II, desse mesmo artigo. Nesse sentido, o TCU, através da Súmula 259, disciplinou que nas contratações de obras e serviços de engenharia, a definição do critério de aceitabilidade dos preços unitários e global, com fixação de preços máximos para ambos, é obrigação e não faculdade do gestor.

No caso específico do RDC, o art. 25, inc. I, do Decreto nº 7.581/2011, estabeleceu que poderão ser utilizados como critérios de julgamento o menor preço ou o maior desconto, que, vide art. 26, consideram “o menor dispêndio para a administração pública, atendidos os parâmetros mínimos de qualidade definidos no instrumento convocatório”

Oportuno destacar que a fixação do critério de aceitabilidade nos editais de obras e serviços de engenharia independe do regime de execução adotado pela Administração – se por empreitada por preço global ou unitário –, conforme já pacificado pelo Tribunal de Contas da União no Acórdão 818/2007, e que, apesar de ser o critério de julgamento mais comum, a avaliação do valor global da proposta (leia-se o “menor preço global” obtido) não é suficiente para garantir a escolha da proposta mais vantajosa para a Administração. Para isso, é necessário que o edital preveja o controle dos preços unitários de cada item da planilha, e estabeleça o critério de aceitabilidade desses valores, para que se realize detalhada verificação das propostas recebidas, a fim de evitar problemas futuros, seja por antecipação de pagamentos ou com aditivos superfaturados (Altounian, 2011).

Logo, a fim de evitar jogo de planilhas, em consonância com a legislação, o critério de julgamento escolhido foi o **maior desconto global**, que, nos termos do art. 27 do referido diploma, “utilizará como referência o preço total estimado, fixado pelo instrumento convocatório”, ou seja, o “percentual de desconto apresentado pelos licitantes incidirá linearmente sobre os preços de todos os itens do orçamento estimado constante do instrumento convocatório”.

#### 4. DO PARCELAMENTO DO OBJETO

O objeto da presente licitação é a contratação de empresa especializada para a construção **do Bloco Laboratório Agroecologia 2ª fase/ parte 01- Campus Restinga**, licitado pelo valor global estimado, conforme projeto executivo, de **R\$ 300.551,16 (trezentos mil, quinhentos e cinquenta e um reais e dezesseis centavos)**.

Logo, trata-se da licitação total proposta do Anteprojeto. Ou seja, não terá parcelamento do objeto.

#### 5. DA NÃO PARTICIPAÇÃO DE CONSÓRCIOS, COOPERATIVAS E PESSOAS FÍSICAS

A possibilidade de participação de empresas em consórcio, é tratada na Lei nº 8.666/1993 como exceção, a ser decidida caso a caso, devendo, inclusive, ser expressamente



MINISTÉRIO DA EDUCAÇÃO  
Secretaria de Educação Profissional e Tecnológica  
Instituto Federal de Educação, Ciência e Tecnologia do Rio Grande do Sul

prevista pela Administração Licitante no ato convocatório e, ainda, devidamente motivada. Apesar disso, segundo o inc. I do Parágrafo Único do art. 14 da Lei nº 12.462/2011, é regra que se admita a participação de licitantes sob a forma de consórcio nas licitações disciplinadas pelo RDC, desde que observadas as condições impostas pelo art. 51 do Decreto nº 7.581/2011, motivo por que surgiram orientações do TCU no sentido de que a vedação à participação de empresas em consórcio, sobretudo em obra de elevada complexidade e grande vulto, deveria ser justificada pela Administração, sob pena de configurar-se restrição à competitividade do certame.

Sabe-se que o consórcio tem como razão de ser o aumento da competitividade, pois viabiliza a comunhão de esforços entre duas ou mais empresas que, sozinhas, ou não atenderiam às exigências habilitatórias da licitação ou não conseguiriam executar o objeto licitado. Contudo, a participação de consórcio pode servir de estímulo à cartelização entre empresas, que deturpam esse instrumento a fim de incentivar a prática de infrações contra a ordem econômica pelas concorrentes, unindo-se em consórcios para participar, com preços mais competitivos, de licitação em que poderiam, facilmente, concorrer sozinhas, com preços equiparados ao do mercado. Logo, levando em consideração que o objeto desta licitação fora caracterizado como obra civil de baixa complexidade e reduzido valor econômico, a possibilidade de reunião em consórcio não é a mais consentânea com o processo licitatório, que tem por objetivos (i) assegurar a seleção da proposta apta a gerar o resultado de contratação mais vantajoso para a Administração Pública, inclusive no que se refere ao ciclo de vida do objeto, (ii) assegurar tratamento isonômico entre os licitantes, bem como a justa competição, (iii) evitar contratações com sobrepreço ou com preços manifestamente inexequíveis e superfaturamento na execução dos contratos, e (iv) incentivar a inovação e o desenvolvimento nacional sustentável.

Segundo o art. 3º, §1º, inc. I, da Lei de Licitações, é vedado aos agentes públicos prever nos atos convocatórios cláusulas que restrinjam ou frustrem o caráter competitivo do certame, inclusive no caso de sociedades cooperativas, tendo o art. 34 da Lei nº 11.488/2007 estendido-lhes os mesmos benefícios e privilégios atribuídos às microempresas e empresas de pequeno porte. Não obstante, a participação de cooperativas, via de regra, não é admitida na contratação de serviços com disponibilização de mão de obra, haja vista o Termo de Conciliação Judicial firmado entre a União Federal e o Ministério Público do Trabalho, ocorrido na Ação Civil Pública nº 01082-2002-020-10-00-0, Vigésima Vara do Trabalho de Brasília, no qual a União Federal se compromete a não mais contratar cooperativas que atuem em atividades como serviços de limpeza, conservação e manutenção de prédios, de equipamentos, de veículos e instalações, dentre outros.

Observado o traço comum presente em todos esses serviços - a existência de subordinação entre os profissionais alocados para a execução dos serviços e a cooperativa -, o Tribunal de Contas da União autoriza a vedação à participação de cooperativas nos certames em que restar evidenciada a “presença do vínculo de subordinação entre o trabalhador e o



MINISTÉRIO DA EDUCAÇÃO  
Secretaria de Educação Profissional e Tecnológica  
Instituto Federal de Educação, Ciência e Tecnologia do Rio Grande do Sul

fornecedor de serviços” (Acórdão nº 975/2005-Segunda Câmara), posto que, se assim não fosse, a disciplina das cooperativas violaria pilar basilar do Direito do Trabalho (art. 3º, da CLT).

Nesse conflito de interesses e valores, direito das cooperativas x diretriz para a formação das relações de trabalho, prevaleceu o segundo, pois relaciona-se com direito constitucional fundamental, culminando na Súmula nº 281 do TCU, que estabelece que “é vedada a participação de cooperativas em licitação quando, pela natureza do serviço ou pelo modo como é usualmente executado no mercado em geral, houver necessidade de subordinação jurídica entre o obreiro e o contratado, bem como de pessoalidade e habitualidade”, o que se verifica no caso em tela.

Da mesma forma não será admitida a participação de licitantes pessoas físicas, uma vez que, pela natureza do objeto, a forma de contratação e realização dos serviços, torna-se inviável a execução da obra por pessoa física.

Isto posto, poderão participar desta licitação empresas que pertençam ao ramo do objeto a ser licitado, devidamente constituídas e operando em conformidade com a legislação vigente, que reúnam as condições de habilitação e qualificação exigidas, regularmente credenciadas no Sistema de Cadastramento de Fornecedores (SICAF), conforme disposto no §3º do artigo 8º da Instrução Normativa SLTI/MPOG nº 02/2010 e suas alterações, e que não estejam reunidas em consórcio ou constituídas na forma de sociedade cooperativa e de pessoas físicas.

## **6. DA VISTORIA PRÉVIA**

As empresas interessadas na licitação PODERÃO realizar uma vistoria técnica *in loco*, desde que previamente agendada, quando o representante da empresa poderá inspecionar o local da obra e cercanias, de modo a obter, para sua própria utilização e por sua exclusiva responsabilidade, toda a informação necessária à elaboração da proposta, sendo de inteira responsabilidade do licitante todos os custos associados à visita e inspeção. Logo, vez que não é obrigatória a realização de vistoria técnica, e que as licitantes poderão optar por não realizar a vistoria facultada, o atestado de vistoria deve ser substituído, como documento de habilitação, pela Declaração de Conhecimento (vide anexo do Projeto Básico).

## **7. DA AUTORIZAÇÃO DE SUBCONTRATAÇÃO**

Em regra, a execução do objeto licitado é obrigação da empresa contratada, permitindo a Lei nº 8.666/93 a possibilidade de subcontratação – que, segundo o TCU, “consiste na entrega de parte de fornecimento de bem, execução de obra ou prestação de serviço a terceiro, estranho ao contrato, para que execute em nome do contratado item, etapa ou parcela do objeto avençado” – apenas nos moldes legalmente fixados, conforme a necessidade e a conveniência da Administração, às peculiaridades de cada contratação e respeitados os limites



MINISTÉRIO DA EDUCAÇÃO  
Secretaria de Educação Profissional e Tecnológica  
Instituto Federal de Educação, Ciência e Tecnologia do Rio Grande do Sul

legais, vedada a subcontratação total do objeto, bem como a subcontratação da parcela de maior relevância do projeto.

Analisando detidamente o disposto na Lei nº 8.666/93, verifica-se, primeiramente, que a admissão de subcontratação, ou não, constitui decisão administrativa de cunho técnico e/ou administrativo, que considera suas necessidades, as características do mercado e a disponibilidade deste em relação ao objeto do certame. Nesse sentido, o Acórdão TCU nº 2002/2005-Plenário consignou que a subcontratação deve ser adotada unicamente quando necessária para garantir a execução do contrato e desde que não atente contra os princípios constitucionais inerentes ao processo licitatório, e nem ofenda outros princípios relacionados às licitações, notadamente o da seleção da proposta mais vantajosa para a Administração (art. 3º, Lei nº 8.666/93).

Assim, posto que cabe à Administração o juízo de conveniência, oportunidade, análise da possibilidade técnica e da viabilidade em se admitir a subcontratação, considerando que essa permissão não exonera o contratado das responsabilidades decorrentes do contrato – de modo que apenas este responde, em regra, pelo adimplemento ou inadimplemento contratual – e revela-se, em princípio e antes de sua materialização, desejavelmente vantajosa para a Administração contratante e o particular contratado, ou no mínimo indiferente para a Administração com relação à contratação, decidiu-se por autorizar o contratado, na execução do contrato, sem prejuízo das responsabilidades contratuais e legais, a subcontratar partes da obra, desde que mediante prévia e expressa aprovação da contratante. Não obstante, a Administração decidiu por não aplicar a exigência de subcontratação de ME/EPP, facultada pelo art. 7º do Decreto nº 8.538/2015, por acreditar que o tratamento diferenciado e simplificado para as microempresas e as empresas de pequeno porte, neste caso, não é vantajoso para a administração pública, representando, com base na experiência pretérita, em redução da competitividade e aumento do custo do contrato.

Ademais, vez que a possibilidade ou não de subcontratação de parte do objeto influi sobremaneira nas propostas, já que as empresas interessadas devem considerar, nas suas planilhas de custos, se a execução da parte do objeto será feita por elas próprias ou se irão subcontratar outra empresa, prefixa-se no Projeto Básico os limites em que se irá permitir a subcontratação: até o máximo de 20% (vinte por cento) do projeto executivo, conforme especificado no projeto básico, vedada a subcontratação da execução das parcelas de maior relevância do projeto.

## **8. DA QUALIFICAÇÃO ECONÔMICA FINANCEIRA**

Para comprovação da Qualificação econômico-financeira das empresas será exigida a comprovação da boa situação financeira da empresa através da análise dos índices de Liquidez Geral (LG), Solvência Geral (SG), Liquidez Corrente (LC) e Liquidez Imediata (LI). Os índices de



MINISTÉRIO DA EDUCAÇÃO  
Secretaria de Educação Profissional e Tecnológica  
Instituto Federal de Educação, Ciência e Tecnologia do Rio Grande do Sul

Liquidez Geral (LG), Solvência Geral (SG), Liquidez Corrente (LC) são exigências padrão do edital do Regime de Diferencial de Contratação modelo da AGU. Para esta contratação será incluído o índice de Liquidez Imediata (LI).

A Liquidez Imediata (LI) é um indicador de desempenho cujo objetivo é mensurar se uma empresa tem capacidade de cumprir suas obrigações e dívidas, imediatamente. Se refere à disponibilidade imediata de recursos financeiros em uma empresa ou organização, sendo considerada uma forma conservadora de analisar a saúde financeira da entidade. Essa medida indica a capacidade da empresa de honrar suas obrigações financeiras de curto prazo, sem depender de vendas de ativos ou obtenção de empréstimos adicionais.

A liquidez imediata pode ser avaliada através de indicadores financeiros, que relaciona os recursos disponíveis imediatamente (caixa e equivalentes de caixa, bancos, aplicações de liquidez imediata) com as obrigações de curto prazo. Um índice de liquidez imediata acima de 1 (um) indica que a empresa possui recursos suficientes para honrar suas obrigações imediatas, ou seja, de curto prazo.

Ao exigir liquidez imediata, a Administração busca assegurar que a empresa contratada possua recursos financeiros disponíveis para iniciar e dar continuidade à execução da obra dentro do previsto. Isso minimiza o risco de atrasos e paralisações, garantindo o cumprimento do cronograma estabelecido ou até mesmo evitando o abandono da obra por falta de recursos, ficando menos sujeitos a sofrer impactos negativos devido às oscilações financeiras.

Conforme prevê a Lei N° 8.666/93, Artigo 31:

“§ 2º A Administração, nas compras para entrega futura e na execução de obras e serviços, poderá estabelecer, no instrumento convocatório da licitação, a exigência de capital mínimo ou de patrimônio líquido mínimo, ou ainda as garantias previstas no § 1º do art. 56 desta Lei, como dado objetivo de comprovação da qualificação econômico-financeira dos licitantes e para efeito de garantia ao adimplemento do contrato a ser ulteriormente celebrado.”

“§ 3º O capital mínimo ou o valor do patrimônio líquido a que se refere o parágrafo anterior não poderá exceder a 10% (dez por cento) do valor estimado da contratação, devendo a comprovação ser feita relativamente à data da apresentação da proposta, na forma da lei, admitida a atualização para esta data através de índices oficiais.”

§ 5º A comprovação de boa situação financeira da empresa será feita de forma objetiva, através do cálculo de índices contábeis previstos no edital e devidamente justificados no processo administrativo da licitação que tenha dado início ao certame licitatório, vedada a exigência de índices e valores não usualmente adotados para correta avaliação de situação financeira suficiente ao cumprimento das obrigações decorrentes da licitação.

A justificativa para exigir o índice de liquidez imediata no contexto das contratações de obras públicas do IFRS (Instituto Federal de Educação, Ciência e Tecnologia) decorre da necessidade de assegurar a viabilidade financeira das empresas contratadas e evitar problemas na execução dos contratos das obras.



MINISTÉRIO DA EDUCAÇÃO  
Secretaria de Educação Profissional e Tecnológica  
Instituto Federal de Educação, Ciência e Tecnologia do Rio Grande do Sul

Nos últimos anos, a Diretoria de Planejamento e Obras (DPO) tem observado que as contratações de obras de engenharia têm enfrentado diversos desafios durante a sua execução. Um dos principais problemas identificados está relacionado à capacidade financeira das empresas contratadas. Muitas vezes, essas empresas assumem uma quantidade excessiva de contratos simultaneamente, comprometendo sua capacidade de honrar os compromissos financeiros e de realizar os investimentos necessários para a execução adequada das obras.

O índice de liquidez imediata é uma medida que disponibiliza a capacidade de uma empresa honrar suas obrigações financeiras de curto prazo. A exigência de um índice de liquidez imediata igual ou superior a 1,0 tem o objetivo de garantir que as empresas contratadas possuíssem recursos financeiros suficientes para arcar com os custos das obras contratadas, bem como para lidar com imprevistos e manter a continuidade dos serviços prestados.

Ao exigir índice de liquidez imediata na licitação, o IFRS busca mitigar os riscos de atrasos na execução das obras, continuidade dos serviços e até mesmo a não conclusão dos serviços. A garantia de uma situação financeira sólida por parte das empresas contratadas é fundamental para assegurar a qualidade, a eficiência e a sustentabilidade das obras públicas, bem como para proteger os recursos financeiros investidos pelos órgãos públicos e evitar perdas ao erário.

Portanto, ao estabelecer a exigência de um índice de liquidez imediata mínimo para as empresas contratadas, o IFRS busca promover a seleção de empresas financeiramente estáveis, capazes de cumprir seus compromissos e garantir a execução satisfatória das obras públicas, confiantes assim para a obtenção da qualidade das contratações no âmbito das obras de engenharia.

## **9. CONTRATOS FIRMADOS**

Será exigido que o licitante apresente uma declaração, concomitante da relação de compromissos assumidos, conforme modelo constante em anexo ao edital. Essa declaração tem como objetivo verificar se um doze avos dos contratos firmados pelo licitante com a Administração Pública e/ou com a iniciativa privada, vigente na data de apresentação da proposta, não ultrapassa o valor do seu patrimônio líquido. Essa exigência visa garantir a saúde financeira e a capacidade do licitante de honrar seus compromissos. Serão observados os seguintes requisitos:

4.3.2.1. a declaração deve ser acompanhada da Demonstração do Resultado do Exercício (DRE), relativa ao último exercício social; e

4.3.2.2. caso a diferença entre a declaração e a receita bruta discriminada na Demonstração do Resultado do Exercício (DRE) apresentada seja superior a 10% (dez por cento), para mais ou para menos, o licitante deverá apresentar justificativas.





MINISTÉRIO DA EDUCAÇÃO  
Secretaria de Educação Profissional e Tecnológica  
Instituto Federal de Educação, Ciência e Tecnologia do Rio Grande do Sul

Ao estabelecer esse requisito, busca-se evitar que a empresa contratada fique sobrecarregada com uma quantidade excessiva de contratos, o que poderia comprometer sua capacidade operacional e financeira para executar as obras contratadas. A análise dos compromissos vigentes em relação ao patrimônio líquido é um indicativo importante para verificar a sustentabilidade financeira do licitante, considerando seus ativos e passivos.

Ao solicitar essa declaração e a relação de compromissos assumidos, o objetivo é avaliar se o licitante possui um equilíbrio financeiro adequado e se tem condições de cumprir com os compromissos assumidos em relação às obras públicas a serem contratadas. Dessa forma, busca-se garantir a continuidade das obras, evitando atrasos ou mesmo a não conclusão dos empreendimentos devido a problemas financeiros do licitante.

Essa exigência contribui para uma seleção mais criteriosa dos licitantes, priorizando aqueles que possuem uma situação financeira estável e sustentável. Além disso, protege os recursos públicos investidos nas obras, garantindo que sejam aplicados de maneira eficiente e que os serviços contratados sejam efetivamente entregues.

Portanto, a exigência da declaração obrigatória das relações de compromissos assumidos em relação ao patrimônio líquido do licitante é uma medida importante para garantir a capacidade financeira da empresa contratada, proporcionando maior segurança e qualidade na execução das obras públicas no IFRS.

## **10. DA QUALIFICAÇÃO TÉCNICA**

Conforme a sistemática adotada pela Lei nº 8.666/93, na etapa de habilitação, entre outros aspectos, a Administração deverá analisar a qualificação técnica dos licitantes, com o objetivo de aferir se dispõem de conhecimento, experiência e aparelhamentos técnico e humano suficientes para satisfazer o contrato a ser celebrado. Para isso, a Lei de Licitações autoriza a Administração a exigir a comprovação da capacitação técnico-operacional, nos termos de seu art. 30, inc. II, e a comprovação da capacitação técnico-profissional, de acordo com seu art. 30, § 1º, inc. I.

No primeiro caso (capacitação técnico-operacional), a experiência a ser verificada é a da pessoa licitante, devendo comprovar, enquanto organização empresarial, sua aptidão para desempenho de atividade pertinente e compatível em características, quantidades e prazos com o objeto da licitação. Na avaliação da capacidade técnico-profissional, por sua vez, o foco da exigência é a demonstração da experiência do profissional indicado pelo licitante para atuar como seu responsável técnico na execução do objeto contratado.

O TCU reconheceu, por meio da publicação da Súmula nº 263, que “para a comprovação da capacidade técnico-operacional das licitantes, e desde que limitada, simultaneamente, às parcelas de maior relevância e valor significativo do objeto a ser contratado, é legal a exigência de comprovação da execução de quantitativos mínimos em obras ou serviços com



MINISTÉRIO DA EDUCAÇÃO  
Secretaria de Educação Profissional e Tecnológica  
Instituto Federal de Educação, Ciência e Tecnologia do Rio Grande do Sul

características semelhantes, devendo essa exigência guardar proporção com a dimensão e a complexidade do objeto a ser executado.”

Para fins de certificação prévia da qualificação técnica do licitante, adotou-se, portanto, os requisitos de comprovação de Capacidade Técnica-Operacional e de Capacidade Técnico-Profissional especificados tópico 17.3 do Projeto Básico, onde se fixam quantitativos mínimos relativos às parcelas de maior relevância e valor significativo do objeto, previamente estabelecidos pelos engenheiros e arquitetos responsáveis pelo Projeto Executivo, “num patamar que possa garantir que a empresa contratada tenha condições técnicas para executar o objeto licitado, mas que não restrinja a competitividade” (Acórdão TCU 1.771/2007-Plenário) .



IFRS	
Fls. nº	Rubrica

Ministério da Educação  
Secretaria de Educação Profissional e Tecnológica  
Instituto Federal de Educação, Ciência e Tecnologia do Rio Grande do Sul  
Diretoria de Planejamento e Obras  
Rua Gen. Osório, 348 – Centro – Bento Gonçalves/RS – CEP:95.700086  
Telefone: (54) 3449-3332 – www.ifrs.edu.br – E-mail: dpo@ifrs.edu.br

## **PROJETO EXECUTIVO OBRAS E SERVIÇOS DE ENGENHARIA**

SERVIÇO PÚBLICO FEDERAL MINISTÉRIO DA EDUCAÇÃO  
Secretaria de Educação Profissional e Tecnológica  
Instituto Federal de Educação, Ciência e Tecnologia do  
Rio Grande do Sul – Campus Restinga  
RDC Eletrônico nº \_\_\_\_\_  
Processo Administrativo nº \_\_\_\_\_

# **PROJETO EXECUTIVO**

**CONSTRUÇÃO DO BLOCO LABORATÓRIO AGROECOLOGIA FASE 2/ ETAPA 1 DO IFRS - CAMPUS  
RESTINGA**



IFRS	
Fls. nº	Rubrica

Ministério da Educação  
Secretaria de Educação Profissional e Tecnológica  
Instituto Federal de Educação, Ciência e Tecnologia do Rio Grande do Sul  
Diretoria de Planejamento e Obras  
Rua Gen. Osório, 348 – Centro – Bento Gonçalves/RS – CEP:95.700086  
Telefone: (54) 3449-3332 – www.ifrs.edu.br – E-mail: dpo@ifrs.edu.br

## PROJETO EXECUTIVO

O projeto executivo é o conjunto de informações técnicas necessárias e suficientes para a realização do empreendimento, contendo de forma clara, precisa e completa todas as indicações e detalhes construtivos para a perfeita instalação, montagem e execução dos serviços e obras objeto do contrato.

Além disso, o projeto executivo deve estar em conformidade com as normas da Associação Brasileira de Normas Técnicas (ABNT).

O projeto executivo deve conter todos os detalhes construtivos elaborados com base no Projeto Básico.

Para evitar surpresas e erros estruturais durante as obras, o projeto executivo também deve conter um relatório técnico com a revisão e complementação do memorial descritivo e do memorial de cálculo, além da revisão do orçamento detalhado da execução dos serviços e obras, quando necessário.

O objeto deste projeto executivo é:

### **CONSTRUÇÃO DO BLOCO LABORATÓRIO AGROECOLOGIA FASE 2/ ETAPA 1 DO IFRS - CAMPUS RESTINGA**

Este projeto executivo foi elaborado respeitando as peças técnicas elaboradas, cabendo destacar os seguintes pontos:

#### **1- Sobre os quantitativos utilizados no Projeto:**

Os quantitativos foram calculados tendo por base o projeto desenvolvido pela área técnica da DPO.

#### **2- Sobre a viabilidade de parcelamento do objeto:**

O objeto não foi parcelado tendo em vista que a obra poderá ser realizada por qualquer empresa do ramo da construção civil e que em razão da logística necessária para sua execução e das características do objeto não existe a necessidade de se ter fracionamento do mesmo, por não haver necessidade de ser uma empresa que atue em um ramo mais específico de determinado segmento, o que justificaria, neste caso, o parcelamento para ganho em valor por meio das melhores práticas ou da competitividade. Isto foi verificado no anteprojeto que afastou esta necessidade.

#### **3- Dos quantitativos e custos:**

Os quantitativos e custos foram menores que a mediana dos correspondentes na Tabela SINAPI e nos valores de BDI já foram incluídos nos custos unitários.



IFRS	
Fls. nº	Rubrica

Ministério da Educação  
Secretaria de Educação Profissional e Tecnológica  
Instituto Federal de Educação, Ciência e Tecnologia do Rio Grande do Sul  
Diretoria de Planejamento e Obras  
Rua Gen. Osório, 348 – Centro – Bento Gonçalves/RS – CEP:95.700086  
Telefone: (54) 3449-3332 – www.ifrs.edu.br – E-mail: dpo@ifrs.edu.br

#### **4- Sobre aspectos relacionados a sustentabilidade:**

Destaca-se a previsão de emprego de mão de obra, materiais, tecnologias e matérias-primas locais (artigo 12, IV, Lei n. 8.666, de 1993), aspectos que foram recentemente alçados ao patamar de diretrizes de sustentabilidade nas contratações públicas (artigo 4º, Decreto 7.746, 05/06/12).

#### **5- Sobre o BDI:**

O BDI calculado foi de 24,93% e atende entre outros critérios o disposto na Lei nº 12.844 de 2013.

#### **6- Sobre a parcela de maior relevância:**

Consoante aos projetos elaborados, a caracterização da obra/reforma a parcela de maior relevância identificada referem-se ao(s) seguinte(s) serviços:

- a) EXECUÇÃO DE LAJE PRÉ-MOLDADA.



IFRS	
Fls. nº	Rubrica

Ministério da Educação  
Secretaria de Educação Profissional e Tecnológica  
Instituto Federal de Educação, Ciência e Tecnologia do Rio Grande do Sul  
Diretoria de Planejamento e Obras  
Rua Gen. Osório, 348 – Centro – Bento Gonçalves/RS – CEP:95.700086  
Telefone: (54) 3449-3332 – www.ifrs.edu.br – E-mail: dpo@ifrs.edu.br

A seguir a lista dos elementos que contemplam este projeto executivo:

- 1) Projetos
- 2) Memorial Descritivo (Especificações Técnicas)
- 3) Memória de Cálculo
- 4) Planilha Orçamentária
- 5) ART's
- 6) Cronograma Físico-financeiro
- 7) Cálculo do BDI
- 8) Tabela de Encargos

Bento Gonçalves, 12 de setembro de 2023

---

Jozélia Assunção Fernandes  
Engenheira Civil

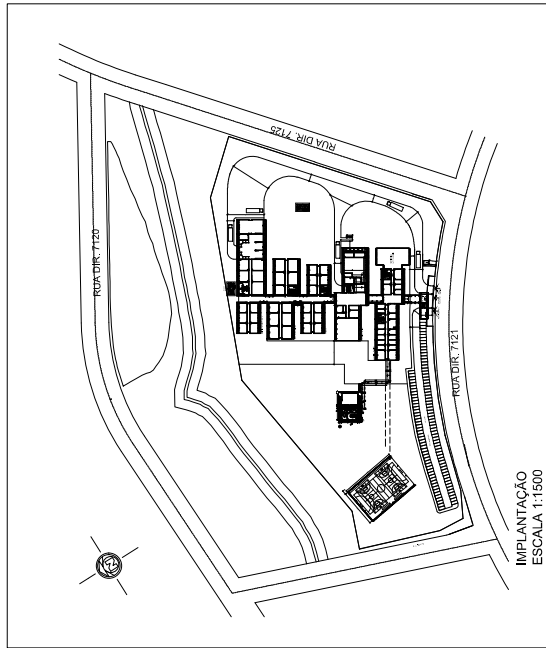

IMPLANTAÇÃO  
ESCALA 1:1500

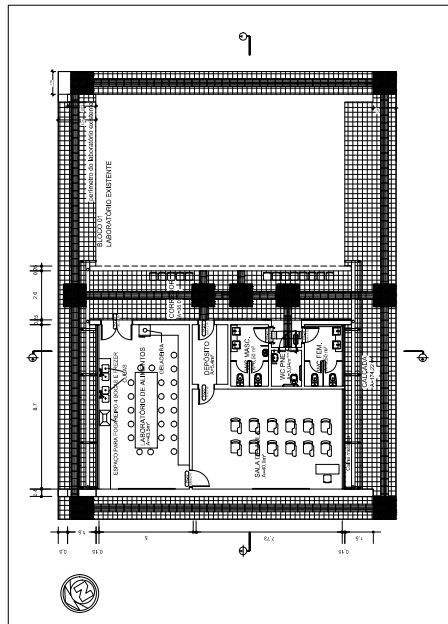

PLANTA BAIXA TERREO\_ARQUITETÔNICO  
ESCALA 1:100

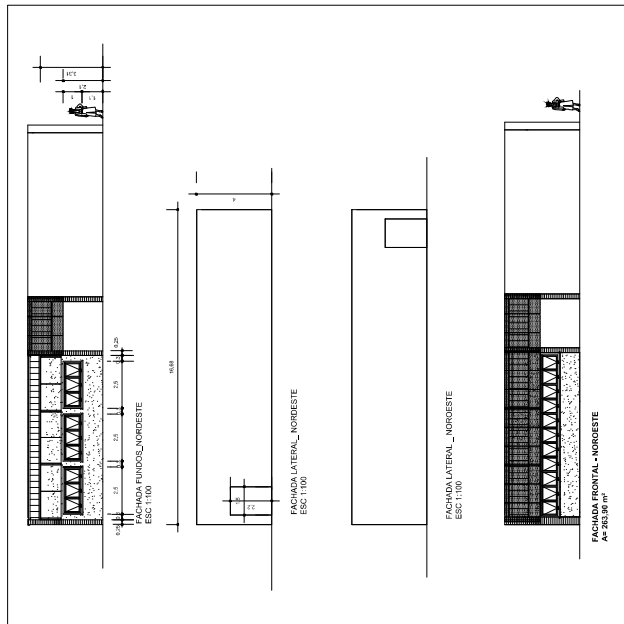

FACHADAS  
ESCALA 1:100

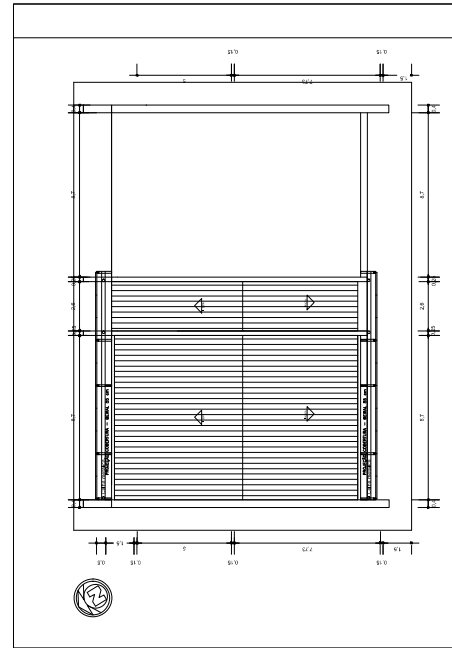

PLANTA BAIXA COBERTURA\_ARQUITETÔNICO  
ESCALA 1:100

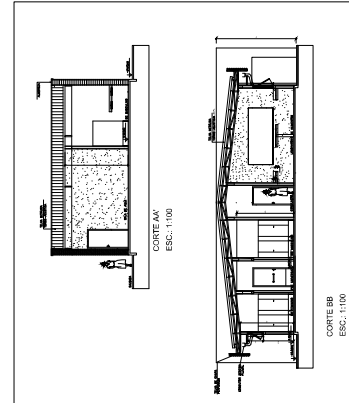

CORTES  
ESCALA 1:100

TIPO DE PROJETO	PROJETO ARQUITETÔNICO	PROJETO	PROJETO ARQUITETÔNICO	PROJETO	PROJETO ARQUITETÔNICO	PROJETO	PROJETO ARQUITETÔNICO	PROJETO	PROJETO ARQUITETÔNICO
PROJETO	PROJETO ARQUITETÔNICO	PROJETO	PROJETO ARQUITETÔNICO	PROJETO	PROJETO ARQUITETÔNICO	PROJETO	PROJETO ARQUITETÔNICO	PROJETO	PROJETO ARQUITETÔNICO
PROJETO	PROJETO ARQUITETÔNICO	PROJETO	PROJETO ARQUITETÔNICO	PROJETO	PROJETO ARQUITETÔNICO	PROJETO	PROJETO ARQUITETÔNICO	PROJETO	PROJETO ARQUITETÔNICO
PROJETO	PROJETO ARQUITETÔNICO	PROJETO	PROJETO ARQUITETÔNICO	PROJETO	PROJETO ARQUITETÔNICO	PROJETO	PROJETO ARQUITETÔNICO	PROJETO	PROJETO ARQUITETÔNICO

PROJETO	CAMPUS RESTINGA	PROJETO	CAMPUS RESTINGA	PROJETO	CAMPUS RESTINGA	PROJETO	CAMPUS RESTINGA
PROJETO	PLANTAS ARQUITETÔNICO	PROJETO	PLANTAS ARQUITETÔNICO	PROJETO	PLANTAS ARQUITETÔNICO	PROJETO	PLANTAS ARQUITETÔNICO
PROJETO	PLANTAS ARQUITETÔNICO	PROJETO	PLANTAS ARQUITETÔNICO	PROJETO	PLANTAS ARQUITETÔNICO	PROJETO	PLANTAS ARQUITETÔNICO
PROJETO	PLANTAS ARQUITETÔNICO	PROJETO	PLANTAS ARQUITETÔNICO	PROJETO	PLANTAS ARQUITETÔNICO	PROJETO	PLANTAS ARQUITETÔNICO

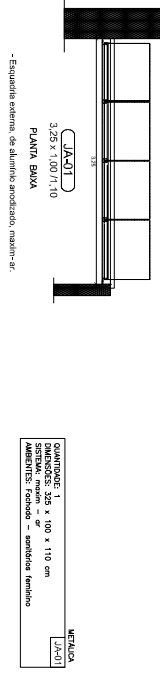
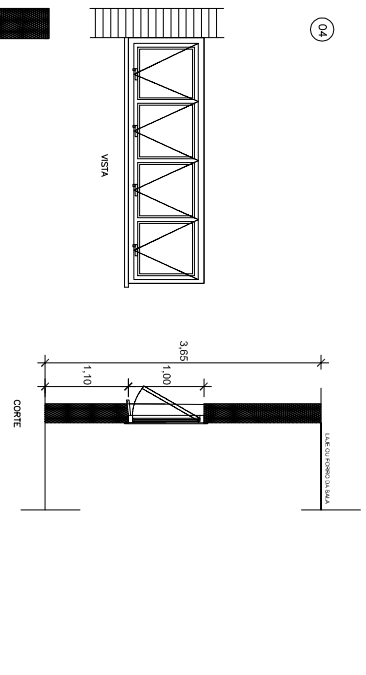

QUANTIDADE: 1pc x 100 x 110 cm  
 DIMENSÕES: 3,25 x 1,00 x 1,10  
 MATERIAIS: Fachada - madeira Fenícia

- Esquadria externa de alumínio anodizado, marfim-ar.

04

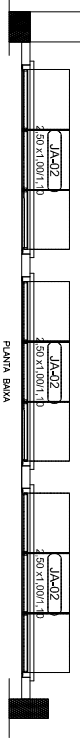
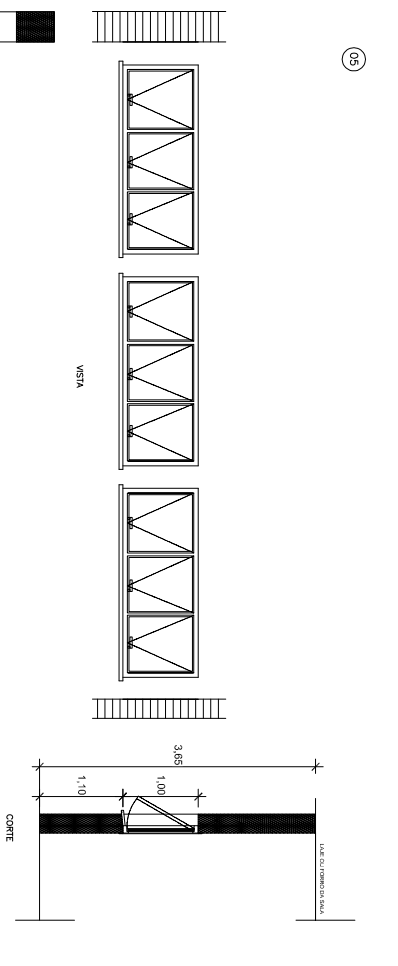

QUANTIDADE: 3pc x 100 x 110 cm  
 DIMENSÕES: 2,50 x 1,00 x 1,10  
 MATERIAIS: Isolamento de densidade

- Esquadria externa de alumínio anodizado, marfim-ar.

05

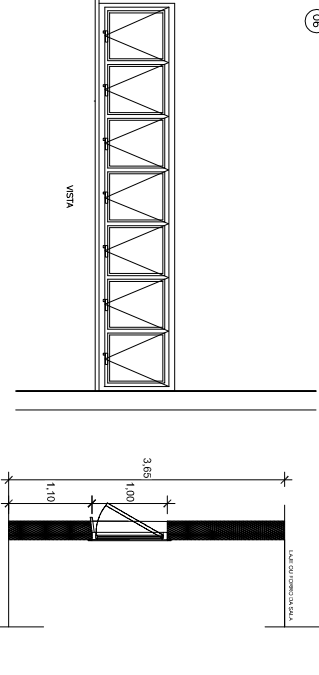

QUANTIDADE: 1pc x 100 x 110 cm  
 DIMENSÕES: 3,50 x 1,00 x 1,10  
 MATERIAIS: Fachada - madeira-ar

- Esquadria externa de alumínio anodizado, marfim-ar.

06

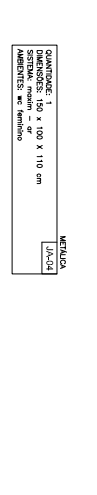
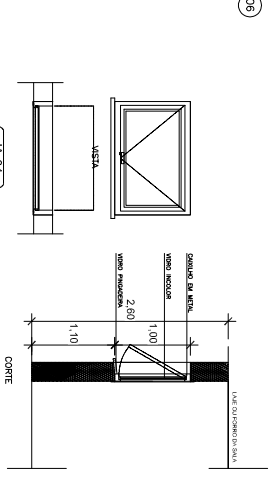

QUANTIDADE: 1pc x 100 x 110 cm  
 DIMENSÕES: 1,50 x 1,00 x 1,10  
 MATERIAIS: Fachada - madeira-ar

- Esquadria externa de alumínio anodizado, marfim-ar.

06

**LABORATÓRIO AGROPECUÁRIO**  
 COMISSÃO DE LICENCIAMENTO  
 GOVERNO DE ESQUADRIA

**CAMPUS RESTINGA**  
 INSTITUTO FEDERAL DE EDUCAÇÃO, CIÊNCIA E TECNOLOGIA DO RIO GRANDE DO SUL

**BONFICO DE ESQUADRIA**

PROFESSOR: [ ]  
 TÍTULO: [ ]  
 ESPECIALIDADE: [ ]  
 DATA: [ ]

PROFESSOR: [ ]  
 TÍTULO: [ ]  
 ESPECIALIDADE: [ ]  
 DATA: [ ]

**A03**



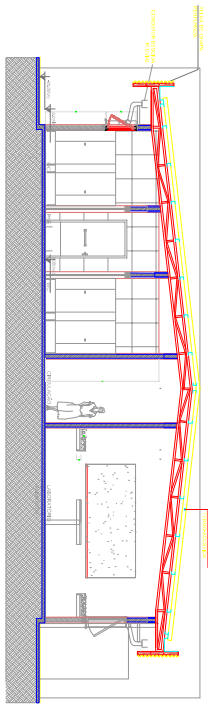

CORTE BB  
S/ESC

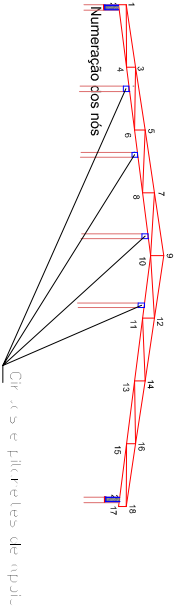

Clips e placas de apoio.

# QUANTITATIVOS

TESOURAS 01 A 06

BANZO INTERIORES

BANZA	ESTRUC.	QTD	UNID	VALOR UNIT	VALOR TOTAL
BANZA 01	12,00 m	1	m	12,00	12,00
BANZA 02	12,00 m	1	m	12,00	12,00
BANZA 03	12,00 m	1	m	12,00	12,00
BANZA 04	12,00 m	1	m	12,00	12,00
BANZA 05	12,00 m	1	m	12,00	12,00
BANZA 06	12,00 m	1	m	12,00	12,00

BANZO SUPERIORES

BANZA	ESTRUC.	QTD	UNID	VALOR UNIT	VALOR TOTAL
BANZA 01	12,00 m	1	m	12,00	12,00
BANZA 02	12,00 m	1	m	12,00	12,00
BANZA 03	12,00 m	1	m	12,00	12,00
BANZA 04	12,00 m	1	m	12,00	12,00
BANZA 05	12,00 m	1	m	12,00	12,00
BANZA 06	12,00 m	1	m	12,00	12,00

QUANTIDADE	UNIDADE	VALOR UNIT	VALOR TOTAL
1	m	12,00	12,00
1	m	12,00	12,00
1	m	12,00	12,00
1	m	12,00	12,00
1	m	12,00	12,00
1	m	12,00	12,00

QUANTIDADE	UNIDADE	VALOR UNIT	VALOR TOTAL
1	m	12,00	12,00
1	m	12,00	12,00
1	m	12,00	12,00
1	m	12,00	12,00
1	m	12,00	12,00
1	m	12,00	12,00

QUANTIDADE	UNIDADE	VALOR UNIT	VALOR TOTAL
1	m	12,00	12,00
1	m	12,00	12,00
1	m	12,00	12,00
1	m	12,00	12,00
1	m	12,00	12,00
1	m	12,00	12,00

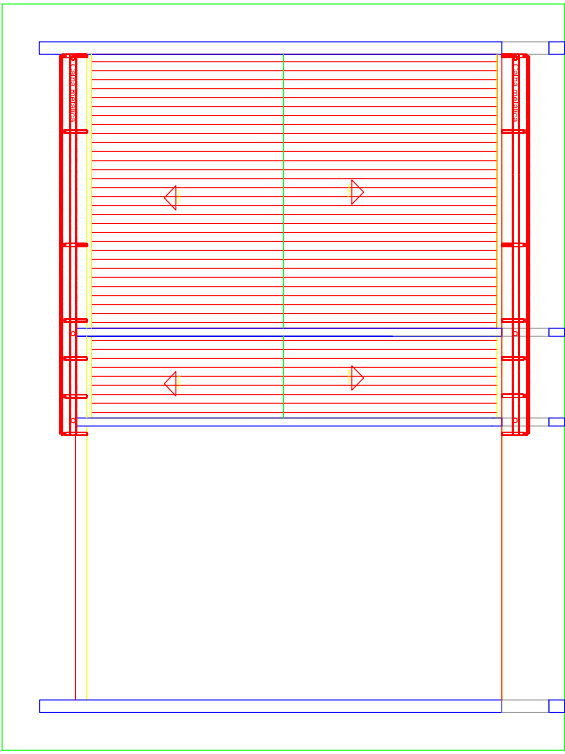

PLANTA BAIXA COBERTURA  
Sistema  
Área: 191,77 m²

01

Contra-verga na base das esquadrias das paredes divisórias internas das circulações dos blocos.  
Dimensão 19x19.



02

Contra-verga na base das esquadrias das paredes externas dos blocos.  
Dimensão 19x19.



03

Cinta e pilaretes no topo das paredes externas/intermas das salas para apoio cobertura.  
Dimensão 15x15 e 19x25.



Detalhe das cintas, contra-vergas e pilaretes

**PROJETO COBERTURA**

**CAMPUS RESTINGA**

**LABORATÓRIO ARQUITETONICO ESTUDIOSA BRUNO CAVALLINI**

**A01**

## MAPA DE ESQUADRIAS EXISTENTES

### LEGENDA DE PORTAS

REF.	Dimensões (m)	QUANT.	TIPO	AMBIENTES	Área (m²)
PA-01	0,80' x 2,10	5	1 folha - de abrir	salã de aula, depósito, wc masculino e feminino	1,68 m²
PA-02	0,90' x 2,10	1	1 folha - de abrir	wc pne	1,89 m²
PA-03	2x(0,80' x 2,10) 1,60' x 2,10	1	2 folhas - de abrir	laboratório de alimentos	3,36 m²

madeira

LEGENDA DE JANELAS					
JA-01	3,25' x 1,00 x 1,10	1	4 folhas - de abrir - maxim-ar	wc feminino	3,25 m²
JA-02	2,50' x 1,00 x 1,10	3	3 folhas - de abrir - maxim-ar	laboratório de alimentos - fundos	2,50 m²
JA-03	5,30' x 1,00 x 1,10	1	7 folhas - de abrir - maxim-ar	salã de aula	5,30 m²
JA-04	1,50' x 1,00 x 1,10	1	1 folha - de abrir - maxim-ar	wc masculino	1,50 m²

\*medidos de vão livre final

### DETALHAMENTO ESQUADRIAS

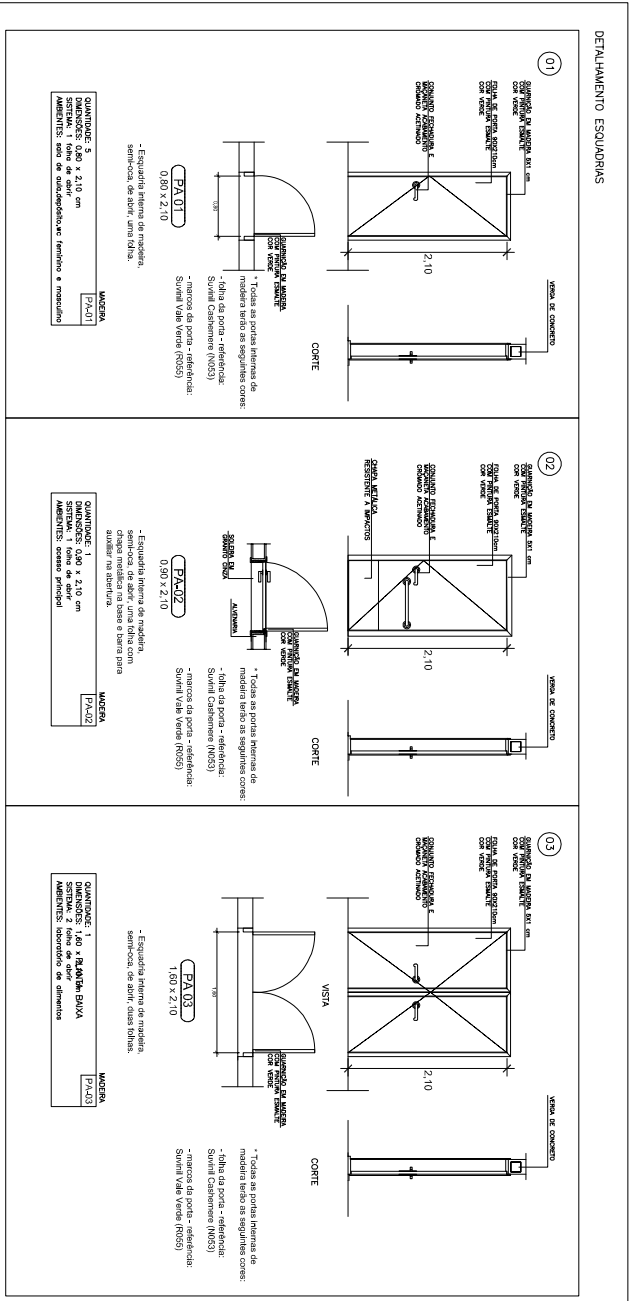

**BONECO DE ESQUADRIA**

**CAMPUS RESTINGA**

**LABORATORIO ADIADO**

**PROJETO DE ARQUITETURA**

**PROJETO DE DETALHAMENTO**

**PROJETO DE ESCALARIAS**

**PROJETO DE FUNDAMENTAÇÃO**

**PROJETO DE INSTALAÇÕES ELÉTRICAS**

**PROJETO DE INSTALAÇÕES HÍDRICAS**

**PROJETO DE INSTALAÇÕES DE VENTILAÇÃO**

**PROJETO DE INSTALAÇÕES DE AQUECIMENTO**

**PROJETO DE INSTALAÇÕES DE SINALIZAÇÃO**

**PROJETO DE INSTALAÇÕES DE SEGURANÇA**

**PROJETO DE INSTALAÇÕES DE MOBILIÁRIO**

**PROJETO DE INSTALAÇÕES DE PAISAGISMO**

**PROJETO DE INSTALAÇÕES DE DRENAÇÃO**

**PROJETO DE INSTALAÇÕES DE ILUMINAÇÃO**

**PROJETO DE INSTALAÇÕES DE ACOUSTICAÇÃO**

**PROJETO DE INSTALAÇÕES DE AEROCONDIÇÃOAMENTO**

**PROJETO DE INSTALAÇÕES DE SANEAMENTO BÁSICO**

**PROJETO DE INSTALAÇÕES DE SANEAMENTO AMBIENTAL**

**PROJETO DE INSTALAÇÕES DE SANEAMENTO AGUAS PLUVIAIS**

**PROJETO DE INSTALAÇÕES DE SANEAMENTO AGUAS SANEADAS**

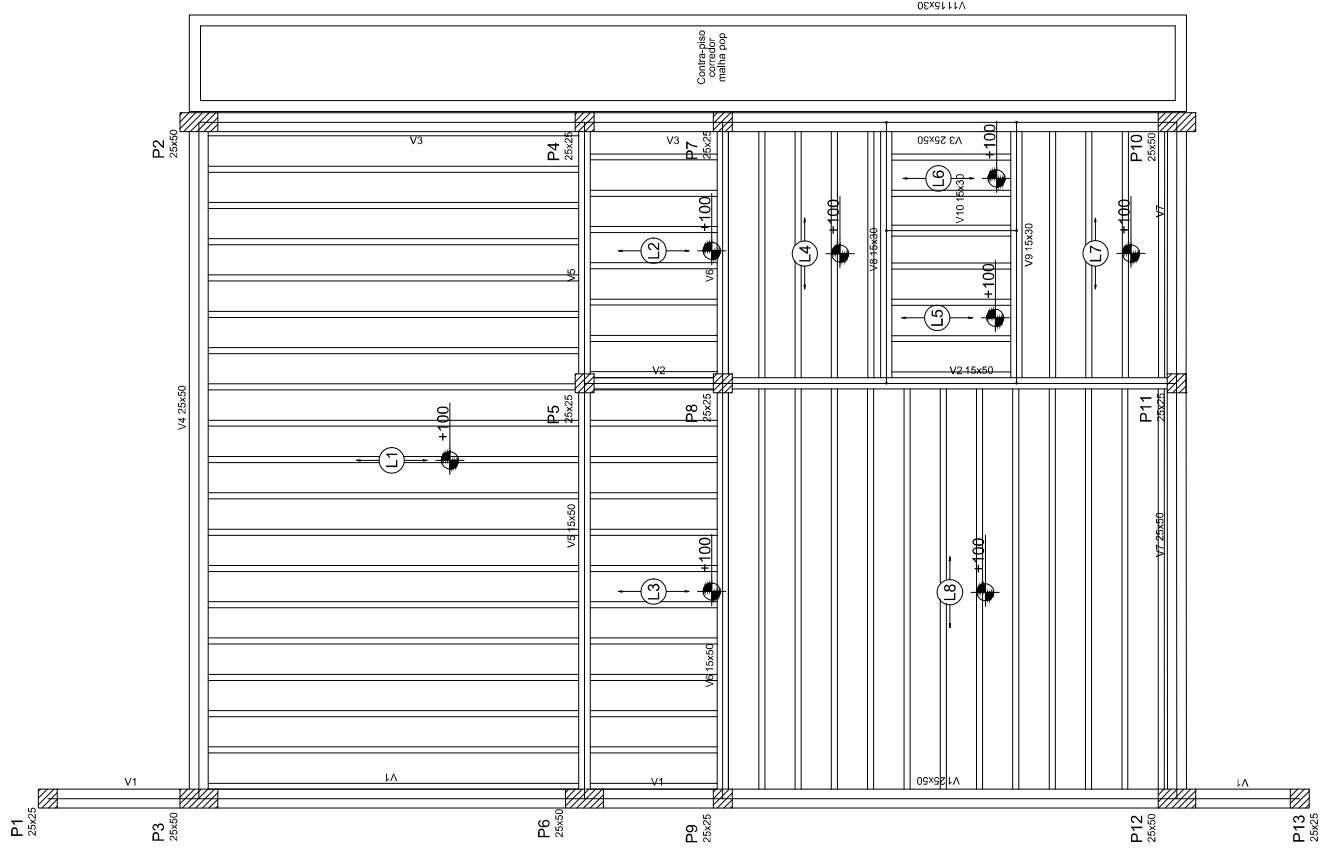

Nome	Seção (cm)	Elevação (cm)	Nível (cm)
V1	25x60	0	0
V2	15x60	0	0
V3	25x60	0	0
V4	25x60	0	0
V5	15x60	0	0
V6	15x60	0	0
V7	25x60	0	0
V8	15x30	0	0
V9	15x30	0	0
V10	15x30	0	0
V11	15x30	0	0

Viga baldrame contrapiso

Nome	Tipo	Altura (cm)	Elevação (cm)	Sobrecarga (kgf/m²)
L1	Pré-moldada	13	100	200
L2	Pré-moldada	13	100	200
L3	Pré-moldada	13	100	200
L4	Pré-moldada	13	100	200
L5	Pré-moldada	13	100	200
L6	Pré-moldada	13	100	200
L7	Pré-moldada	13	100	200
L8	Pré-moldada	13	100	200

Características dos Materiais

Fck (kgf/cm²)	Ecs (kgf/cm²)
300	280716

REVISÃO	DESCRIÇÃO:	RESPONSÁVEL	APROVAÇÃO:	DATA:



**CAMPUS RESTINGA**  
 Rua 7121, Loteamento Industrial, Lote 16,  
 Quadra F, Bairro Restinga  
 CEP 91795-130, Porto Alegre/RS

ASSUNTO:  
**PROJETO ESTRUTURAL**

UNIC:  
**Laboratório de Agroecologia-2**  
 CONTEÚDO:  
 PLANTA DE FORMAS E LAJES

PROJETO:  
 CASAS UNIC ESTUDANTIL  
 EPO, CMA, CREA 188/19

EXECUÇÃO:

PROPRIETÁRIO:

ARGUINHO:  
 ESCALA: INDICADA  
 DESENHO: KALLAN POLETTO  
 DATA: AGOSTO/23

PRANCHAS:  
**04**

Forma do pavimento fundacao  
 escala 1:50

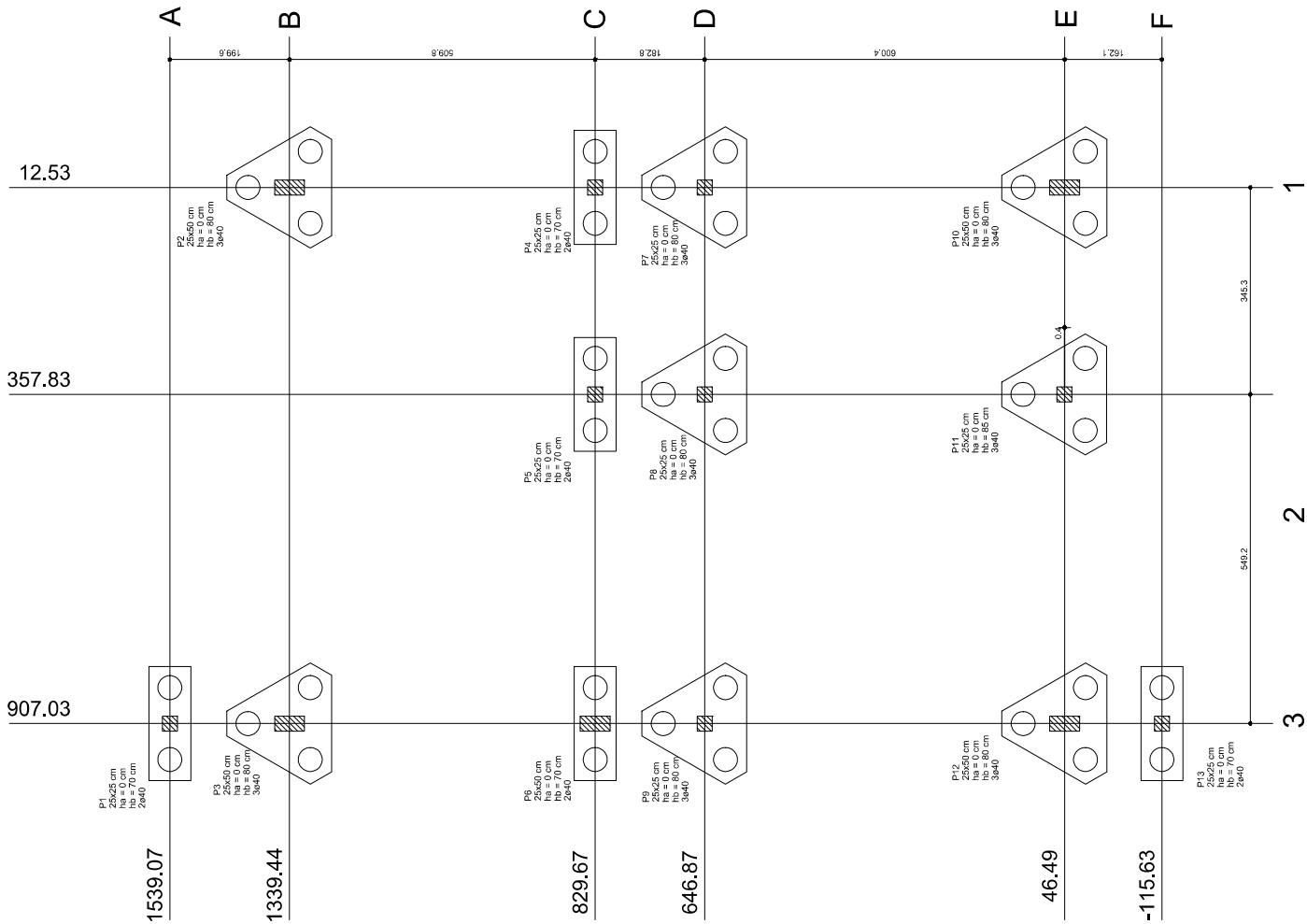

Planta de locação  
escala 1:50

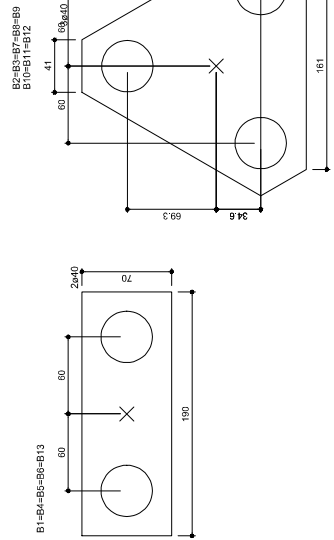

Legenda dos blocos  
escala 1:25

Nome	Pilar		Carga (tf)	Fundação			Bloco		
	Seção (cm)	X (cm)		Y (cm)	Lado B (cm)	h0 / ha (cm)	h1 / hb (cm)	ne de (cm)	ca (cm)
P1	25x25	907.03	1539.07	190	70	0	2	40	-55
P2	25x50	12.53	1339.44	190	41	0	80	3	40
P3	25x50	907.03	1339.44	41	161	0	80	3	40
P4	25x25	12.53	829.67	190	70	0	70	2	40
P5	25x25	357.83	829.67	190	70	0	70	2	40
P6	25x50	907.03	829.67	190	70	0	70	2	40
P7	25x25	12.53	646.87	41	161	0	80	3	40
P8	25x25	357.83	646.87	41	161	0	80	3	40
P9	25x25	907.03	646.87	41	161	0	80	3	40
P10	25x50	12.53	46.49	41	161	0	80	3	40
P11	25x25	357.83	46.49	41	161	0	85	3	40
P12	25x50	907.03	46.49	41	161	0	80	3	40
P13	25x25	907.03	-115.63	190	70	0	2	40	-55

Estacas	
de (cm)	34
40	

	<b>CAMPUS RESTINGA</b> Rua P12, Locomotiva Paulista, Lote 10, Jd. Aeroporto, 13120-970, Restinga, CEP 11724-300, Ilha do Anjo, SP
INSTITUTO TECNOLÓGICO DE AERONÁUTICA <b>PROJETO ESTRUTURAL</b>	CITA: Laboratório de Agroecologia CONTEÚDO: LOCAÇÃO E ESTACAS PROJETO:
ESCALA: INDICADA PRESENTE: KALINA POLETO DATA: AGOSTO/2023	ÁREA CONTRIBUIDA: PRINCIPAL: <b>01</b>

**B1=B4=B5=B6=B13**  
**2040**  
 Planta  
 ESC 1:25

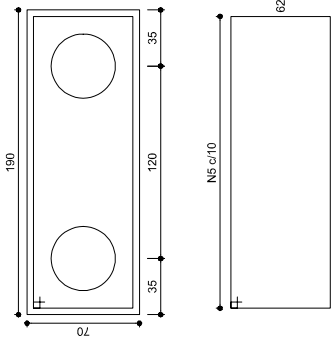

Corte  
 ESC 1:25

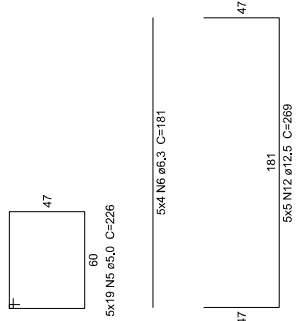

**B11**  
**3040**  
 Planta  
 ESC 1:25

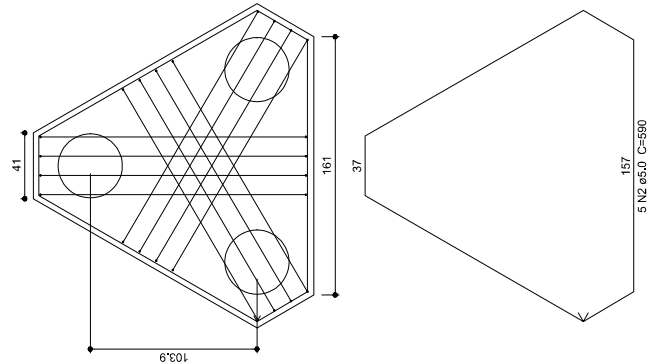

Corte  
 ESC 1:25

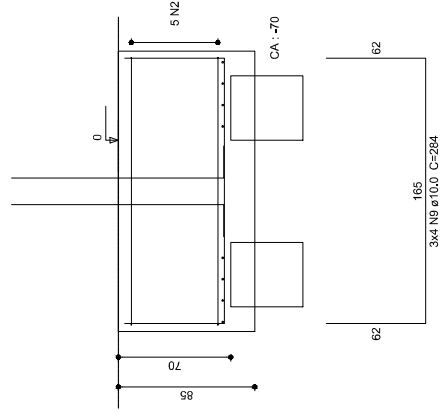

**P8**

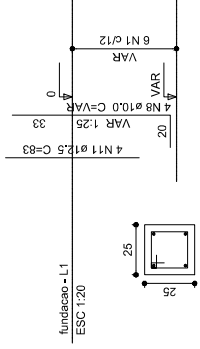

**Relação do aço**  
 B13  
 L1  
 B11  
 P8

AÇO	N	DIAM	Q	UNIT (cm)	C.TOTAL (cm)
CA60	1	5.0	32	84	2688
	2	5.0	5	590	2950
	3	5.0	5	134	670
	4	5.0	10	33	330
	5	5.0	95	226	21470
CA50	6	6.3	20	181	3620
	7	8.0	25	500	12500
	8	10.0	4	VAR	VAR
	9	10.0	12	284	3408
	10	10.0	24	VAR	VAR
	11	12.5	4	83	332
	12	12.5	25	269	6725
	13	20.0	4	VAR	VAR

**Resumo do aço**

AÇO	DIAM	C.TOTAL (m)	PESO + 10% (kg)
CA50	6.3	36.2	9.7
	8.0	125	54.3
	10.0	64.2	43.5
	12.5	70.6	74.8
	20.0	6.1	16.4
CA60	5.0	281.1	47.7
<b>PESO TOTAL</b>			
CA50		198.7	
CA60		47.7	

Vol. de concreto total = 11,86 m³  
 Área de forma total = 134,23 m²

**P6**

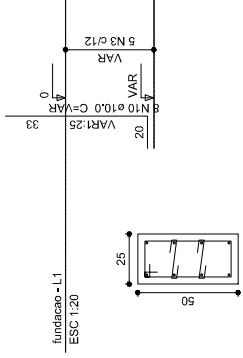

**P1=P4=P5=P13**

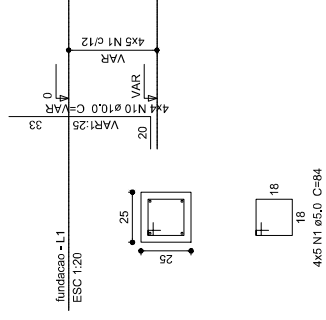

**P11**

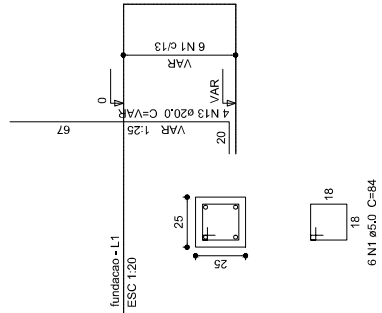

PRODUCED BY AN AUTODESK EDUCATIONAL PRODUCT

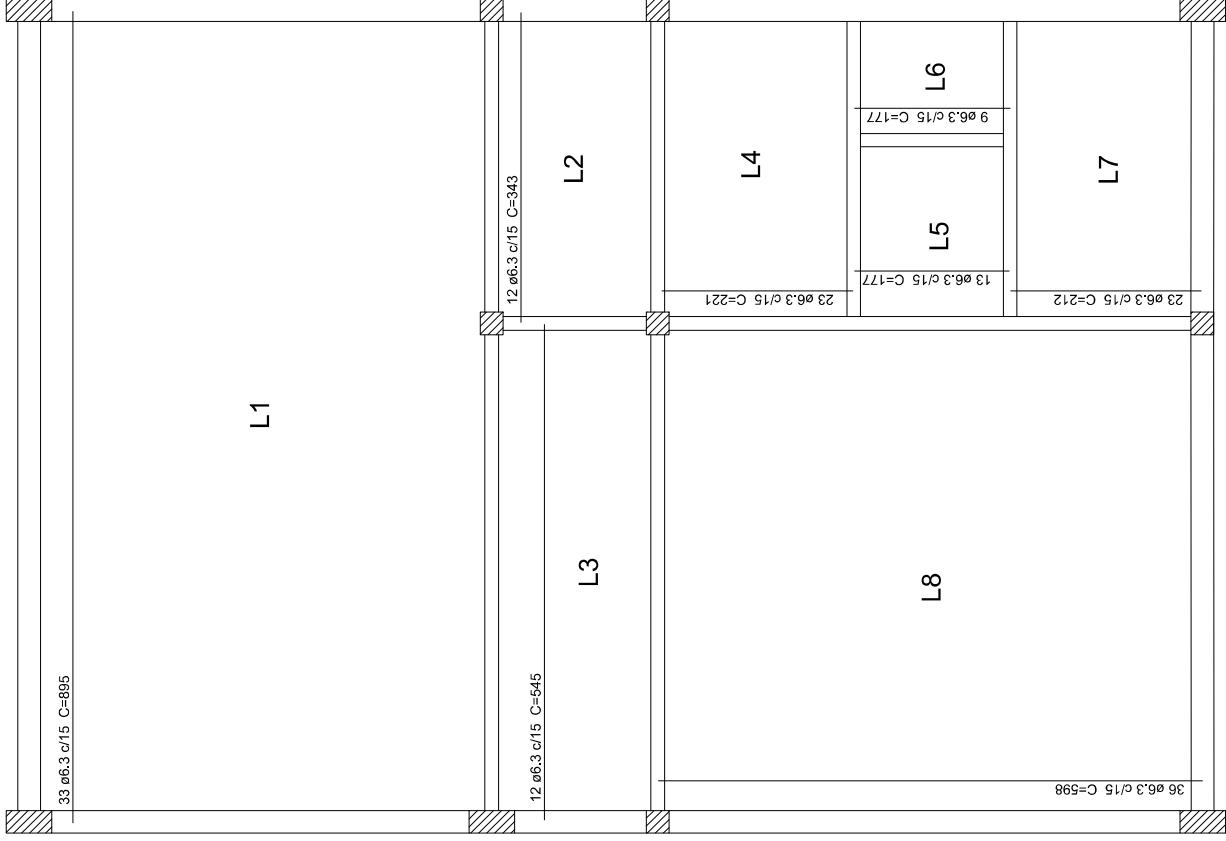

Armação positiva das lajes do pavimento fundacao  
escala 1:50

REVISÃO	DESCRIÇÃO:	RESPONSÁVEL	APROVAÇÃO:	DATA:



**CAMPUS RESTINGA**  
Rua 7121, Loteamento Industrial, Lote 16,  
Quadra F, Bairro Restinga  
CEP 91795-130, Porto Alegre/RS

ASSUNTO:  
**PROJETO ESTRUTURAL**

OBRA:  
**Laboratório de Agroecologia-2**  
CONTEÚDO:  
ARMAÇÃO POSITIVA DA LAJE DE FUNDAÇÃO

PROJETO:  
CASAS ANEXAS ESCOLA DE  
EDUC. COM. CREA 1808/19

EXECUÇÃO:

PROPRIETÁRIO:

ARQUITO:  
ESCALA:  
INDICADA

DESENHO:  
KALLAN POLETTO

DATA:  
AGOSTO/23

ÁREA CONSTRUIDA:

PRANCHAS:  
**03**

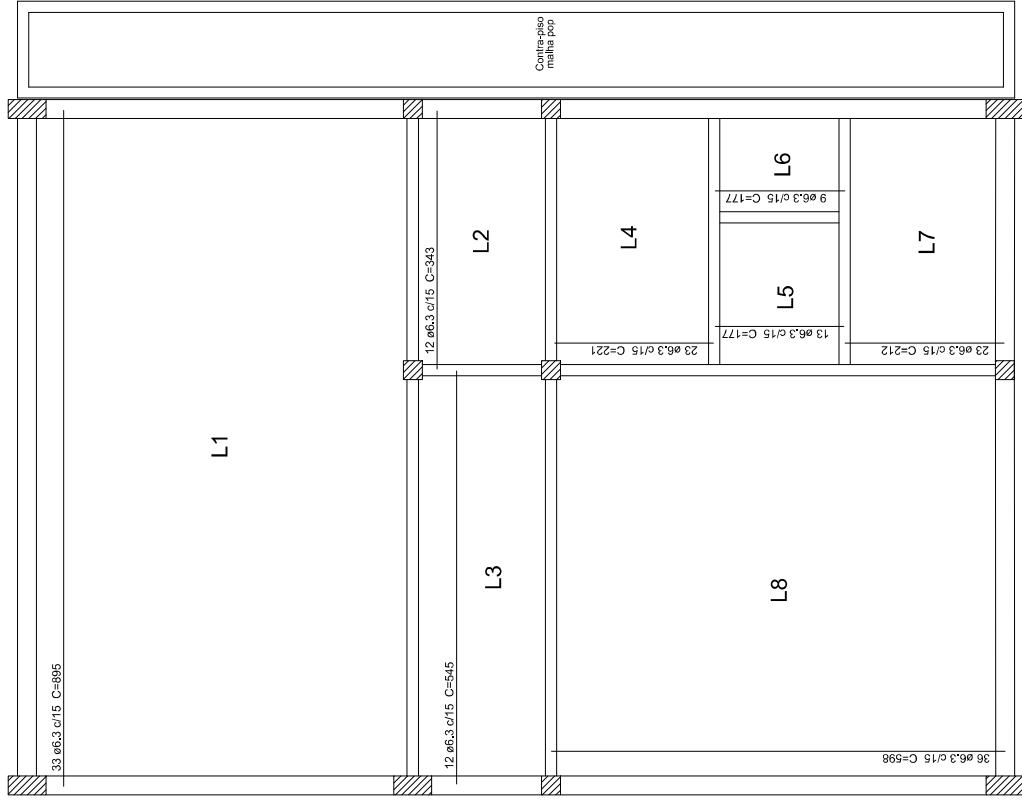

Nome	Lajes			Sobrecarga (kgf/m <sup>2</sup> )
	Tipo	Altura (cm)	Elevação (cm)	
L1	Pré-moldada	13	100	200
L2	Pré-moldada	13	100	200
L3	Pré-moldada	13	100	200
L4	Pré-moldada	13	100	200
L5	Pré-moldada	13	100	200
L6	Pré-moldada	13	100	200
L7	Pré-moldada	13	100	200
L8	Pré-moldada	13	100	200

Armação positiva das lajes do pavimento fundacao  
escala 1:50

REVISÃO	DESCRIÇÃO:	RESPONSÁVEL	APROVAÇÃO:	DATA:



**CAMPUS RESTINGA**  
Rua 7121, Loteamento Industrial, Lote 16,  
Quadra F, Bairro Restinga  
CEP 91795-130, Porto Alegre/RS

ASSUNTO:  
**PROJETO ESTRUTURAL**

OBRA:  
**Laboratório de Agroecologia-2**  
CONTEÚDO:  
ARMAÇÃO POSITIVA DA LAJE TERREA

PROJETO:  
CASAS ANEXE ADMINISTRAT  
EPO. CEN. CREA 1805/19

EXECUÇÃO:

PROPRIETÁRIO:

ARQUITO:  
ARMARÇÃO POSITIVA DA LAJE TERREA

ESCALA:  
INDICADA

DESENHO:  
KALLAN POLETTO

DATA:  
AGOSTO/23

ÁREA CONSTRUÍDA:

PRANCHA:  
**05**

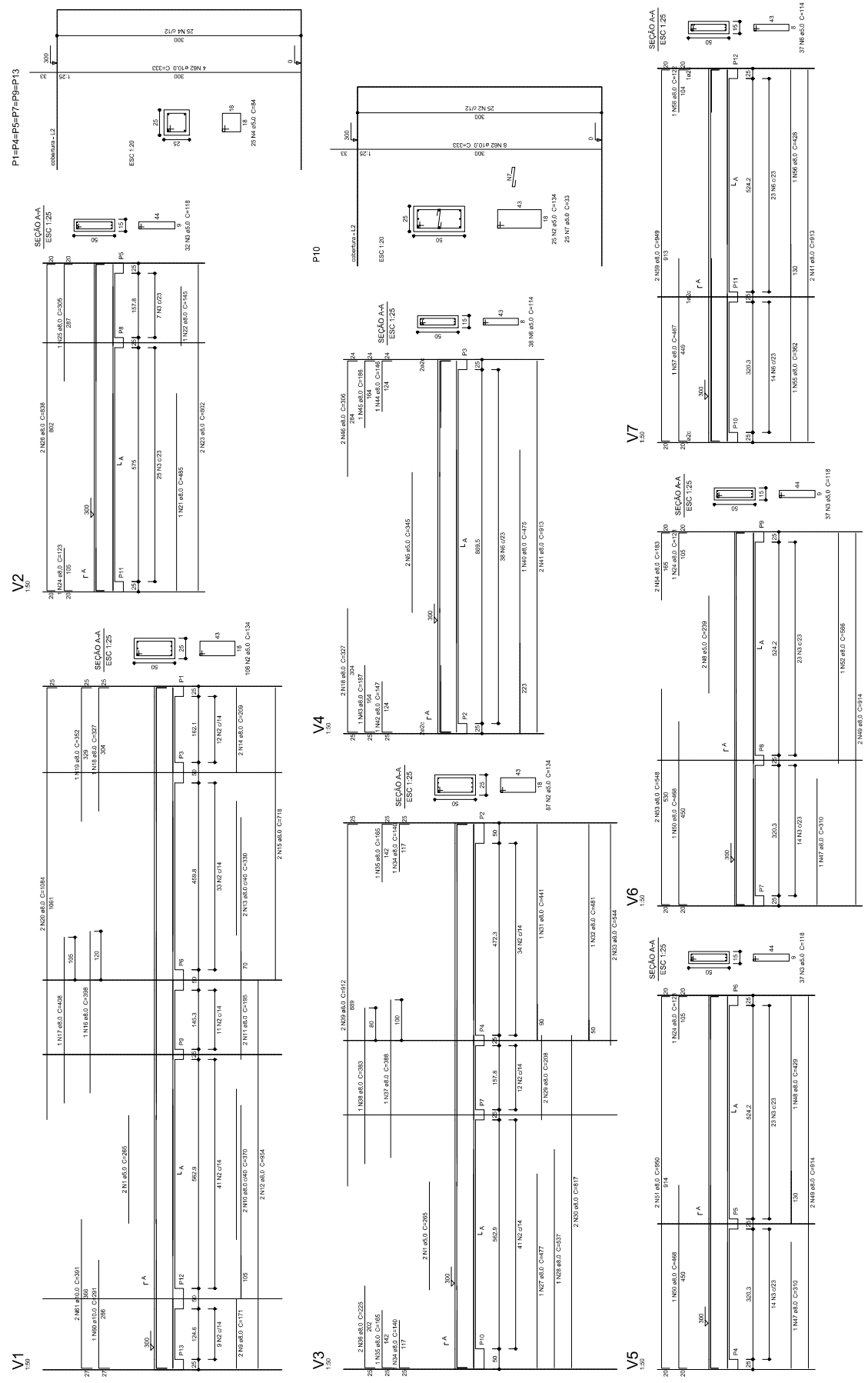

Relação do aço

ACO	N	DIAM	Q	VOL (CM³)	CAPITAL (CM³)
6&P1	1	5,0	4	295	1020
2	5,0	198	2	76	1020
3	5,0	198	118	1258	1258
4	5,0	150	4	44	1258
5	5,0	75	114	850	1258
6	5,0	75	114	850	1258
7	5,0	2	239	478	1258
8	5,0	2	239	478	1258
9	8,0	2	171	342	1988
10	8,0	2	171	342	1988
11	8,0	2	171	342	1988
12	8,0	2	171	342	1988
13	8,0	2	171	342	1988
14	8,0	2	171	342	1988
15	8,0	1	408	408	1988
16	8,0	1	408	408	1988
17	8,0	1	408	408	1988
18	8,0	1	408	408	1988
19	8,0	1	408	408	1988
20	8,0	2	1084	2168	3533
21	8,0	1	145	145	3533
22	8,0	1	145	145	3533
23	8,0	2	692	1384	3533
24	8,0	2	692	1384	3533
25	8,0	1	335	335	3533
26	8,0	2	439	878	3533
27	8,0	2	439	878	3533
28	8,0	1	537	537	3533
29	8,0	2	417	834	3533
30	8,0	2	417	834	3533
31	8,0	1	441	441	3533
32	8,0	2	544	1088	3533
33	8,0	2	544	1088	3533
34	8,0	2	544	1088	3533
35	8,0	2	225	450	3533
36	8,0	2	225	450	3533
37	8,0	1	388	388	3533
38	8,0	1	388	388	3533
39	8,0	1	388	388	3533
40	8,0	1	388	388	3533
41	8,0	4	613	2452	3533
42	8,0	1	147	147	3533
43	8,0	1	147	147	3533
44	8,0	1	146	146	3533
45	8,0	1	146	146	3533
46	8,0	1	386	386	3533
47	8,0	2	310	620	3533
48	8,0	2	310	620	3533
49	8,0	4	629	2516	3533
50	8,0	1	566	566	3533
51	8,0	2	566	1132	3533
52	8,0	2	566	1132	3533
53	8,0	2	548	1096	3533
54	8,0	2	548	1096	3533
55	8,0	1	392	392	3533
56	8,0	1	429	429	3533
57	8,0	1	429	429	3533
58	8,0	1	122	122	3533
59	8,0	1	122	122	3533
60	8,0	7	294	2058	3533
61	10,0	2	391	782	3533
62	10,0	2	391	782	3533
63	10,0	2	333	666	3533

Resumo do aço

ACO	DIAM	C.TOTAL	PRECO x 10 <sup>3</sup>
CA50	8,0	417,7	160,13
CA50	10,0	117,3	79,3
PRECO TOTAL		535,0	139,43
CA50	30x3,6		
CA50	11x8		

Vol. de concreto total = 8,64 m³  
 Área de forma total = 111,87 m²

**CAMPUS RESTINGA**

UNIVERSIDADE FEDERAL DO RIO GRANDE

Instituto de Engenharia de Estruturas, Arquitetura e Meio Ambiente

**PROJETO ESTRUTURAL**

PROFESSOR: \_\_\_\_\_

ALUNO: \_\_\_\_\_

**07**





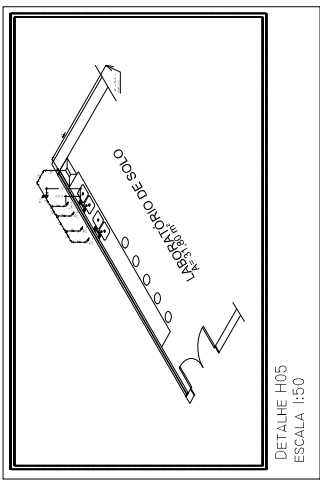

DETALHE H05  
ESCALA 1:50

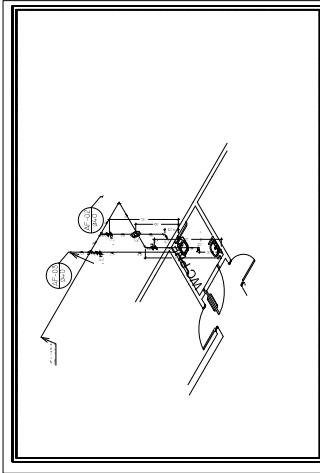

DETALHE H02  
ESCALA 1:50

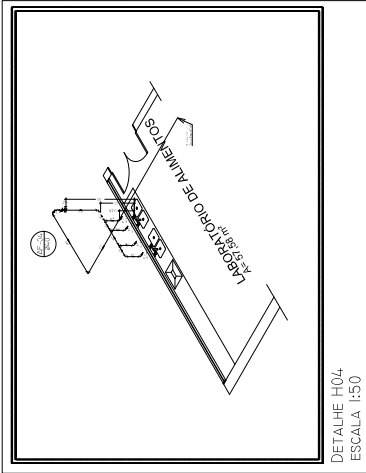

DETALHE H04  
ESCALA 1:50

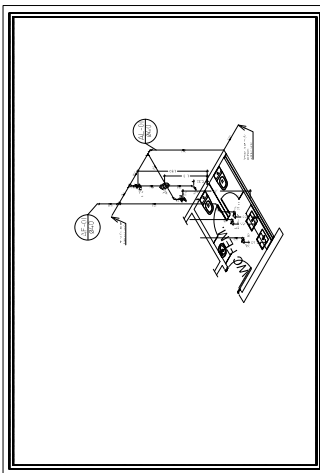

DETALHE H01  
ESCALA 1:50

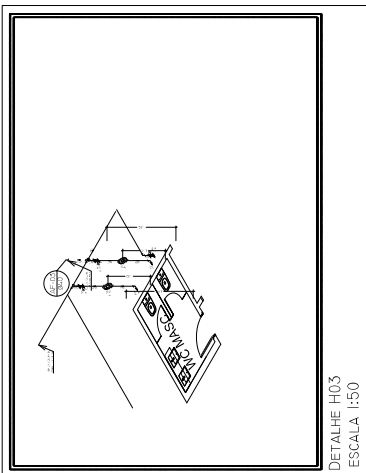

DETALHE H03  
ESCALA 1:50

DETAHE INSTALAÇÃO  
HIDRÁULICA  
ESCALA 1:50

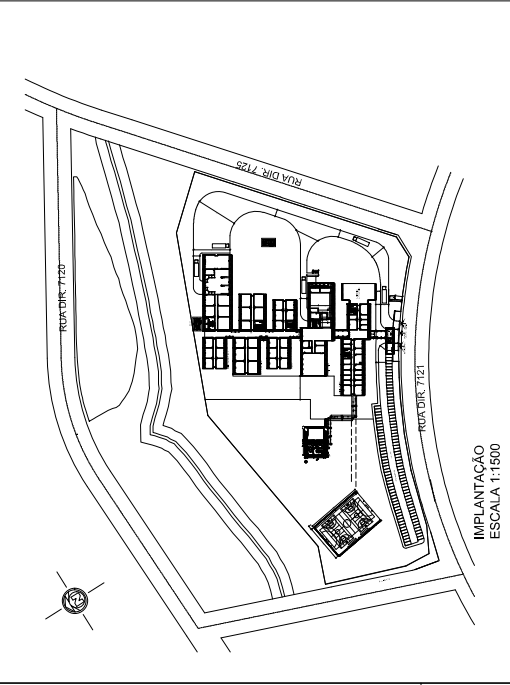

IMPLANTAÇÃO  
ESCALA 1:1500

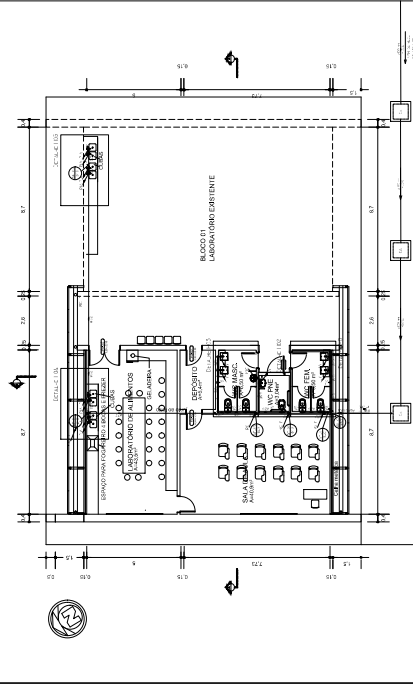

PLANTA BAIXA  
INSTALAÇÕES HIDRÁULICAS  
ESCALA 1:100

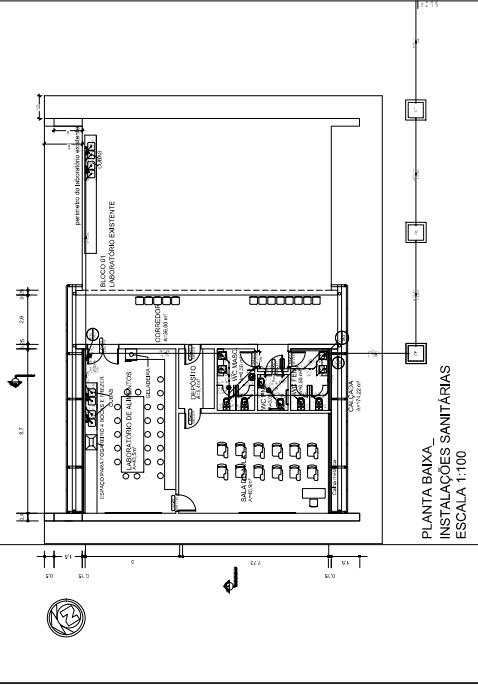

PLANTA BAIXA  
INSTALAÇÕES SANITÁRIAS  
ESCALA 1:100

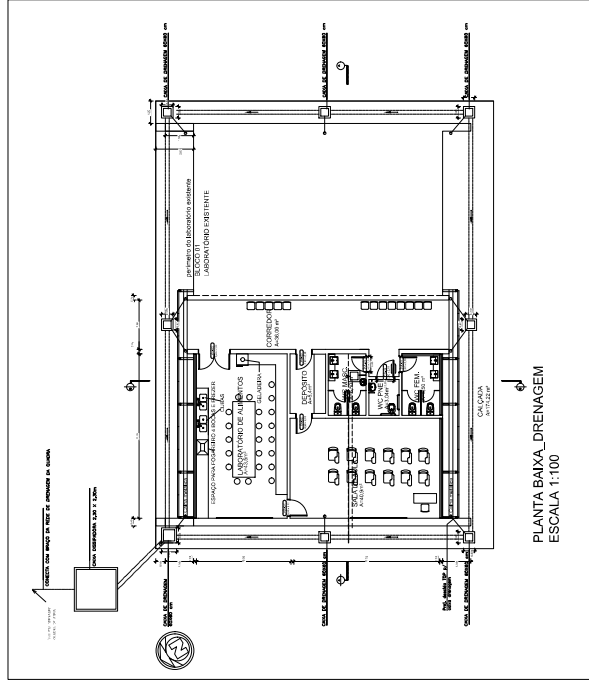

PLANTA BAIXA\_DRENAGEM  
ESCALA 1:100

	INSTITUIÇÃO <b>CAMPUS RESTINGA</b> <small>Faculdade de Engenharia de Restinga UNIVERSIDADE FEDERAL DO RIO GRANDE</small>	NOME <b>PROJETO HIDROSSANITÁRIO E DRENAGEM</b>	DISCIPLINA <b>H01</b>
	AUTOR <b>LABORATÓRIO CARO</b> <small>PROFESSORES: CARLOS EDUARDO DE MOURA HIDROSSANITÁRIO E DRENAGEM</small>	DATA _____	TURMA <b>H01</b>

## MEMORIAL DESCRITIVO ESTRUTURAL

# SISTEMA ESTRUTURAL

## 1. Considerações Gerais

Neste item estão expostas algumas considerações sobre o sistema estrutural adotado, composto de elementos estruturais em concreto armado. Para maiores informações sobre os materiais empregados, dimensionamento e especificações, deverá ser consultado o projeto executivo de estruturas.

Quanto à resistência do concreto adotada:

Estrutura FCK (MPa)

Vigas 30 MPa

Pilares 30 MPa

Lajes 30 MPa

Fundações 30 Mpa

## 1.2 Caracterização e Dimensão dos Componentes

### 1.2.1 Fundações

Quando o solo compatível com a carga da edificação se encontra a mais de 7,50m de profundidade é necessário recorrer às fundações profundas, tipo estaca, elementos esbeltos, implantados no solo por meio de percussão ou pela prévia perfuração do solo com posterior concretagem, que dissipam a carga proveniente da estrutura por meio de resistência lateral e resistência de ponta.

No projeto, é fornecido o cálculo estrutural na modalidade de Blocos com saída em estaca de diâmetro circular. As estacas poderão eventualmente serem substituídas por estacas pré-moldadas de concreto seção quadrada desde que atendida a capacidade de carga.

### 1.2.4 Vigas

Vigas em concreto armado moldado in loco com altura média aproximada 50 cm.

A união do corredor entre os blocos existente e o novo se dará por vigas baldrame 15x30cm de contorno com pequenas sapatinhas nos 4 cantos. Servirá de contenção para um camada de brita de e=5cm e um contrapiso de e=8cm com malha pop 15x15 # 3,8mm.

### 1.2.5 Pilares

Pilares em concreto armado moldado in loco de dimensões 25x25 e 25x50cm.

### 1.2.6 Lajes

É utilizada laje pré-moldada treliçada com vigotas e tabelas. A vigota deverá ser concretada junto com as vigas. A ferragem positiva de laje conforme indicado em projeto.

A armadura de distribuição deve ser utilizada em todas as lajes, a ferragem deve ser distribuída no sentido transversal às vigotas com barras na bitola 6.3mm espaçadas no máximo a cada 15cm. Esta armadura é importante, pois evita a fissuração do concreto de capeamento. A ferragem negativa é utilizada para garantir a situação de apoio das vigas tanto nas laterais como nos apoios intermediários formando a continuidade nos encontros de vigas. Deve ser distribuída no mesmo sentido das vigas.

A Laje de piso será no nível zero, portanto ficará pronta para receber o piso cerâmico. Para tanto o concreto deverá ser desempenado a nível com maquinário ou ferramenta de desempeno.

### 1.3 Sequência de execução

#### 1.3.1 Fundações

##### 1.3.1.1 Movimento de Terra:

Para levantamento dos volumes de terra a serem escavados e/ou aterrados, devem ser utilizadas as curvas de nível referentes aos projetos de implantação de cada edificação. A determinação dos volumes deverá ser realizada através de seções espaçadas entre si, tanto na direção vertical quanto horizontal. O volume de aterro deverá incluir os aterros necessários para a implantação da obra.

##### 1.3.1.2 Lançamento do Concreto:

Antes do lançamento do concreto para confecção dos elementos de fundação, as cavas deverão estar limpas e isentas de quaisquer materiais que sejam nocivos ao concreto, tais como, madeira, solo carreado por chuvas, etc. Em caso de existência de água nas valas da fundação, deverá haver total esgotamento, não sendo permitida sua concretagem antes dessa providência. O fundo da vala deverá ser recoberto com uma camada de brita de aproximadamente 3 cm. Em nenhuma hipótese os elementos serão concretados usando o solo diretamente como fôrma lateral.

#### 1.3.2 Vigas

Para a execução de vigas de fundações (baldrame) deverão ser tomadas as seguintes precauções: na execução das formas estas deverão estar limpas para a concretagem, e colocadas no local escavado de forma que haja facilidade na sua remoção. Não será admitida a utilização da lateral da escavação como delimitadora da concretagem das sapatas. Antes da concretagem, as formas deverão ser molhadas até a saturação. A concretagem deverá ser executada conforme os preceitos da norma pertinente. A cura deverá ser executada conforme norma para se evitar a fissuração da peça estrutural.

#### 1.3.3 Pilares

As formas dos pilares deverão ser aprumadas e escoradas apropriadamente, utilizando-se madeira de qualidade, sem a presença de desvios dimensionais, fendas, arqueamento, encurvamento, perfuração por insetos ou podridão. Antes da concretagem, as formas deverão ser molhadas até a saturação. A concretagem deverá ser executada conforme os preceitos da norma pertinente. A cura deverá ser executada conforme norma pertinente para se evitar a fissuração da peça estrutural.

#### 1.3.4 Lajes térreas de piso

O escoramento das lajes deverá ser executado com escoras de tijolos maciços a cada 2m no sentido do comprimento das vigotas. As formas deverão ser molhadas até a saturação, antes da concretagem. Após a concretagem a cura deverá ser executada para se evitar a retração do concreto e fissuração da superfície. A desforma de laje será perdida.

Normas Técnicas relacionadas:

- ABNT NBR 5738, *Concreto – Procedimento para moldagem e cura de corpos-de prova*;
- ABNT NBR 5739, *Concreto – Ensaio de compressão de corpos-de-prova cilíndricos*;
- ABNT NBR 6118, *Projeto de estruturas de concreto – Procedimentos*;
- ABNT NBR 7212, *Execução de concreto dosado em central*;
- ABNT NBR 8522, *Concreto – Determinação do módulo estático de elasticidade à compressão*;
- ABNT NBR 8681, *Ações e segurança nas estruturas – Procedimento*;
- ABNT NBR 14931, *Execução de estruturas de concreto – Procedimento*;

## **COBERTURA e FORROS**

Toda a cobertura deverá seguir o modelo conforme projeto existente no Campus Restinga.

### **ESTRUTURA METÁLICA**

A cobertura terá estrutura de aço obedecendo à disposição indicada nos projetos.

A estrutura apoia-se em pilares e/ou cintas de amarração com espaçamento entre as tesouras definidas em projeto.

Todo o processo de produção e montagem da estrutura de aço deverá ser executada de acordo com as seguintes normas:

- NB5 – Carregamento em edificações.
- NBR 8800 – Cálculo e execução de estruturas de aço.
- NBR 6123 – Forças devidas ao vento em edificações.
- NBR 6120 – Cargas para cálculo de estruturas.
- NBR 5884/6657 – Perfis soldados.
- NBR 6355-PNB 143 – Perfis em chapa dobrada.
- AISC 89 – American Institute of Steel Construction.
- AISI 68 – American Iron and Steel Institute.
- ASTM – American Society for Testing and Materials.
- AWS – American Welding Society.

Os chumbadores serão fornecidos pela empresa fabricante da estrutura e a colocação será feita pela Contratada para a obra civil, que se responsabilizará pelo nivelamento e locação dos mesmos.

Toda a estrutura deverá ser montada com pintura primer epóxi, 60 micras, cor cinza.

A contratada deverá apresentar Anotação de Responsabilidade Técnica referente a montagem e à execução da estrutura de aço.

Aplicação: Em todas as coberturas.

## TELHA METÁLICA

Telha metálica termo-acústico, tipo sanduíche 0.50mm, esp.30 mm, composto de telha de aço+camada isolante de poliuretano+aço, marca Tuper, TPR-BA POL ou similar, pré pintada nas duas faces na cor RAL 5010.

A colocação das telhas, parafusos, arruelas, fitas e acessórios obedecerão integralmente às indicações do fabricante.

As telhas deverão ser colocadas perfeitamente alinhadas, com a fita de união nas laterais (conforme preconiza manual de instalação do fabricante da telha), devendo ser tomados cuidados especiais junto aos rufos e cantos.

As cumeeiras, calhas e rufos deverão ser fornecidos com no mínimo mesma espessura das telhas mas preferencialmente com 0.80mm .

Deverão serem garantidos a estanqueidade da cobertura após serviço de montagem realizando teste com jato de pressão se necessário.

Aplicação: Em toda cobertura, inclusive corredor e nas estruturas metálicas.

## BRISE/CORREDOR

No brise deverá se utilizada telha perfurada TPR17-P, marca Tuper ou similar, furos com diâmetro 5mm, esp. 0,65mm, pintada nos 2 lados na cor RAL 5010. Deverão ser utilizados acessórios e fixados conforme orientação do fabricante.

No corredor a estrutura treliçada reta transversal será chumbada na viga superior.

Aplicação: conforme esquemático e medidas de projeto.

## RUFOS e CALHAS em CHAPA GALVANIZADA

Os rufos da cobertura serão de chapa galvanizada nº 26, corte 50, suspensos em algerosas fixadas na alvenaria ou concreto. A calha deverá ser de chapa nº 26, corte 70.

Aplicação: Na cobertura, nos locais indicados em projeto.

## DRENAGEM PLUVIAL

A coleta pluvial do laboratório de agroecologia se dará por recolhimento da água de chuva pelo sistema de calhas que sairá pelas descidas em tubo PVC 100mm até as caixas de areia para coleta seguíra então em tubulação enterrada de 150mm e se esgotará em uma caixa dissipadora que se conectará na malha de drenagem do Campus restinga , possivelmente indo de encontro a bacia de amortecimento.

Documento assinado digitalmente  
 CARLOS ANDRE SCHWEITZER  
Data: 02/06/2023 15:29:25-0300  
Verifique em <https://validar.iti.gov.br>

---

Eng°Civil Carlos A. Schweitzer  
CREA RS126619





**MEC/SETEC**  
**INSTITUTO FEDERAL DE EDUCAÇÃO, CIÊNCIA E TECNOLOGIA DO RIO**  
**GRANDE DO SUL**

**REITORIA**

**PRÓ-REITORIA DE DESENVOLVIMENTO INSTITUCIONAL**

---

**DIRETORIA DE PLANEJAMENTO E OBRAS**

**MEMORIAL DESCRITIVO**

**ESPECIFICAÇÕES TÉCNICAS**

**PROJETO ARQUITETÔNICO**

**LABORATÓRIO DE AGROECOLOGIA**

**IFRS-CAMPUS RESTINGA**

## ASPECTOS GERAIS

### 1. OBJETO

Construção do Laboratório de Agroecologia

### 2. LOCALIZAÇÃO.

Rua Dir. 7121, bairro Restinga, Porto Alegre RS

### 3. ESTATÍSTICA

Área a ser construída: 124,74 m<sup>2</sup>

### 4. GENERALIDADES

**4.1 TERMINOLOGIA** Para os estritos efeitos desse memorial descritivo, são adotadas as seguintes definições:

· **CONTRATANTE:** órgão que contrata a execução de serviços e obras de construção, complementação, reforma ou ampliação de uma edificação ou conjunto de edificações.

· **CONTRATADA:** empresa ou profissional contratado para a execução dos serviços e obras de construção, complementação, reforma ou ampliação de uma edificação ou conjunto de edificações.

· **FISCALIZAÇÃO:** atividade exercida de forma sistemática pela CONTRATANTE e seus prepostos, objetivando a verificação do cumprimento das disposições contratuais, técnicas e administrativas em todos os seus aspectos.

**4.2 OBJETIVO** O presente memorial descritivo tem por objetivo determinar os materiais a empregar e os serviços a executar, fornecer as diretrizes técnicas e informações pertinentes à elaboração dos serviços a serem executados para a adequação da estrutura existente no referido Campus.

**4.3 FASE PRELIMINAR** O memorial descritivo complementa e faz parte integrante do projeto arquitetônico, projetos complementares de engenharia e planilhas orçamentárias, sendo que no caso de eventual divergência entre informações contidas nos projetos, memorial descritivo e orçamento, a CONTRATADA deverá obedecer aos dois primeiros ou a critério dos autores dos projetos e da FISCALIZAÇÃO. A CONTRATADA ao apresentar o preço para a execução dos serviços e da obra esclarecerá que não teve dúvidas na interpretação dos detalhes construtivos e das recomendações constantes das presentes especificações.

#### 4.4 FASE CONTRATUAL

A CONTRATADA será responsável pela observância e cumprimento das leis, decretos, regulamentos, portarias e normas federais, estaduais e municipais direta e indiretamente aplicáveis ao objeto do contrato, inclusive por suas subcontratadas e fornecedores.

Cabe a CONTRATADA analisar e endossar todos os dados, diretrizes e exequidade dos projetos, memoriais e planilhas, apontando com antecedência os pontos com que eventualmente possa discordar, para que a FISCALIZAÇÃO efetue a análise dos pontos em discordância e emita um parecer indicando a solução que será aplicada.

Assinado o contrato, para que a empresa vencedora da licitação possa iniciar a execução dos serviços é necessário que a seguinte documentação tenha sido providenciada, entre outros documentos que podem ser exigidos em casos específicos:

- ARTs dos responsáveis técnicos pela obra, registrada no CREA do estado onde se localiza o empreendimento;

- Licença ambiental de instalação obtida no órgão ambiental competente, quando for o caso;

- Alvará de construção, obtido na prefeitura municipal;

- Certificado de matrícula da obra de construção civil, obtido no Instituto Nacional do Seguro Social, no prazo de trinta dias contados do início de suas atividades;

- Ordem de serviço da Administração autorizando o início dos trabalhos. Constitui principais motivos para a rescisão do contrato, entre outros, previstos na Lei nº 8.666/1993:

- O descumprimento ou cumprimento irregular de cláusulas, contratuais, especificações técnicas, projetos ou prazos;

- A lentidão do seu cumprimento, levando à comprovação pela FISCALIZAÇÃO da impossibilidade de conclusão da obra, serviço ou fornecimento nos prazos estipulados;

- A paralisação da obra, serviço ou fornecimento sem justa causa e sem prévia comunicação à FISCALIZAÇÃO;

- O desatendimento das determinações regulares da FISCALIZAÇÃO;

- Razões de interesse público, de alta relevância e amplo conhecimento, justificados e determinados pela máxima autoridade da esfera administrativa a que está subordinado o CONTRATANTE e exaradas no processo administrativo a que se refere o contrato;

- A ocorrência de caso fortuito ou de força maior, impeditivo da execução do contrato, regularmente comprovado. Pela inexecução total ou parcial do contrato, a CONTRATANTE poderá aplicar ao CONTRATADO as seguintes sanções, garantida a prévia defesa:

- Advertência;

- Multa, na forma prevista no instrumento convocatório ou no contrato;

- Suspensão temporária de participação em licitação e impedimento de contratar com a Administração, por prazo não superior a dois anos;
- Declaração de inidoneidade para licitar ou contratar com a Administração pública enquanto perdurarem os motivos determinantes da punição ou até que seja promovida a reabilitação perante a própria autoridade que aplicou a penalidade, que será concedida sempre que o contratado ressarcir a Administração pelos prejuízos resultantes e após decorrido o prazo da sanção aplicada com base no item anterior.

#### **4.5 SEGURANÇA E SAÚDE NO TRABALHO**

A CONTRATADA deverá obedecer todas as recomendações contidas nas Normas Regulamentadoras (NR) expedidas pelos órgãos governamentais e normas da ABNT que tratam da Segurança e Saúde do Trabalho.

A CONTRATADA deverá elaborar e apresentar à FISCALIZAÇÃO, antes do início das atividades, o Programa de Prevenção de Riscos Ambientais – PPRA, em conformidade com as Normas Regulamentadoras, visando à preservação da saúde e da integridade dos trabalhadores, através da antecipação, reconhecimento, avaliação e consequente controle da ocorrência de riscos ambientais existentes ou que venham a existir no ambiente de trabalho, tendo em consideração a proteção do meio ambiente e dos recursos naturais.

A CONTRATADA deverá fornecer e exigir dos funcionários a utilização de todos os equipamentos de proteção individual (EPI) e equipamentos de proteção coletiva (EPC) previstos nas Normas Regulamentadoras, relativos a atividade exercida e aos riscos e perigos inerentes a mesma.

A CONTRATADA manterá organizada, limpas e em bom estado de higiene e conservação as instalações do canteiro de obras, especialmente as vias de circulação, passagens e escadarias, refeitórios e alojamentos, coletando e removendo regularmente as sobras de materiais, entulhos e detritos em geral.

A CONTRATADA deverá manter no canteiro de obras, equipamentos de proteção contra incêndio e brigada de combate a incêndio; medicamento básico e pessoal orientado para a prática dos primeiros socorros, na forma das disposições em vigor.

Em caso de acidente no canteiro da obra, a CONTRATADA deverá:

- Prestar todo e qualquer socorro imediato às vítimas;
- Paralisar os serviços, local e nas suas circunvizinhas, a fim de evitar a possibilidade de mudanças das circunstâncias relacionadas com o acidente;
- Solicitar imediatamente o comparecimento da FISCALIZAÇÃO ao local da ocorrência, relatando o fato e preenchendo a respectiva CAT (Comunicação de Acidente de Trabalho).

Todo o acidente com perda de tempo (todo aquele de que decorre lesão pessoal que impede o acidentado de voltar ao trabalho no mesmo dia, ou no dia imediato à sua ocorrência, no horário regulamentar) será imediatamente comunicado, da maneira mais detalhada

possível, à FISCALIZAÇÃO. De igual maneira, deverá ser notificada também a ocorrência de qualquer “acidente sem lesão”, especialmente princípios de incêndio.

Em caso de ocorrência de acidente fatal, é obrigatória a adoção das seguintes medidas:

- Comunicar o acidente fatal, de imediato, à autoridade policial competente, ao órgão regional do Ministério do Trabalho e a FISCALIZAÇÃO.

- Isolar o local diretamente relacionado ao acidente, mantendo suas características até sua liberação pela autoridade policial competente e pelo órgão regional do Ministério do Trabalho. A liberação do local poderá ser concedida após a investigação pelo órgão regional competente do Ministério do Trabalho.

O CONTRATANTE realizará inspeções periódicas no canteiro de obras, a fim de verificar o cumprimento das medidas de segurança adotadas nos trabalhos, o estado de conservação dos equipamentos de proteção individual e dos dispositivos de proteção de máquinas e ferramentas que ofereçam riscos aos trabalhadores, bem como a observância das demais condições estabelecidas pelas normas de segurança e saúde do trabalho.

Serão impugnados pela FISCALIZAÇÃO todo e qualquer trabalho que não satisfaça as condições contratuais. As suspensões dos serviços motivadas por condições de insegurança, e consequentemente, a não observância das normas, instruções e regulamentos aqui citados, não eximem a CONTRATADA das obrigações e penalidades das cláusulas do (s) contrato (s) referente a prazos e multas.

## **5. RECEBIMENTO DA OBRA**

O Recebimento dos serviços e obras executados pela CONTRATADA será efetivado em duas etapas sucessivas:

- Recebimento Provisório;
- Recebimento Definitivo.

### **5.1 RECEBIMENTO PROVISÓRIO**

O Recebimento Provisório será efetuado após a conclusão dos serviços e solicitação oficial da CONTRATADA, mediante vistoria realizada pela FISCALIZAÇÃO. Após a vistoria, através de comunicação oficial da FISCALIZAÇÃO, serão indicadas as correções e complementações consideradas necessárias ao Recebimento Definitivo, bem como estabelecido o prazo para a execução dos ajustes. A CONTRATADA deverá efetuar a entrega dos catálogos, folhetos e manuais de montagem, operação e manutenção de todas as instalações, equipamentos e componentes pertinentes ao objeto dos serviços e obras, inclusive certificados de garantia.

### **5.2 RECEBIMENTO DEFINITIVO**

Após a conclusão das correções e complementações e solicitação oficial da CONTRATADA, mediante nova vistoria realizada pela FISCALIZAÇÃO será realizado o Recebimento Definitivo.

O Recebimento Definitivo somente será efetivado pelo CONTRATANTE após a apresentação pela CONTRATADA da Certidão Negativa de Débito fornecida pelo INSS, certificado de Recolhimento de FGTS e comprovação de pagamento das demais taxas, impostos e encargos incidentes sobre o objeto do contrato.

## **6. SERVIÇOS PRELIMINARES**

### **6.1 INSTALAÇÕES PROVISÓRIAS**

Todas as áreas de vivência devem estar de acordo com o disposto na NR 18 e demais legislações vigentes. A CONTRATADA deverá fornecer e instalar todos os componentes necessários para execução de ligação provisória de água. Os reservatórios serão dotados de tampa e terão capacidade dimensionada para atender, sem interrupções de fornecimento, a todos os pontos previstos no canteiro de obras. Os tubos e conexões para as instalações hidráulicas poderão ser em PVC. Cuidado especial deverá ser tomado pela CONTRATADA quanto à previsão de consumo de água para confecção de concreto, alvenaria, pavimentação e revestimento da obra. O abastecimento de água ao canteiro será efetuado, obrigatoriamente, sem interrupção, mesmo que a CONTRATADA tenha que se valer de caminhão-pipa.

A CONTRATADA deverá fornecer e instalar todos os componentes necessários para execução de ligação provisória dos esgotos sanitários provenientes do canteiro de obras. Se o logradouro possuir coletor público, caberá a CONTRATADA a ligação provisória dos esgotos sanitários provenientes do canteiro de obras, de acordo com as exigências da municipalidade. Quando o logradouro não possuir coletor público de esgotos, a CONTRATADA deverá instalar fossa séptica e sumidouro, de acordo com as prescrições mínimas estabelecidas pelas normas e legislações vigentes. Em hipótese alguma se admitirá a ligação do efluente de fossa/sumidouro diretamente à galeria de águas pluviais.

A CONTRATADA deverá fornecer e instalar todos os componentes necessários para execução a ligação provisória de energia elétrica ao canteiro de obras. A ligação provisória de energia elétrica ao canteiro de obras obedecerá, rigorosamente, às prescrições da concessionária local. Os ramais e sub-ramais internos serão executados com condutores isolados por camada termoplástica, corretamente dimensionada para atender às respectivas demandas dos pontos de utilização. Os condutores aéreos serão fixados em postes com isoladores de porcelana. As emendas de fios e cabos serão executadas com conectores apropriados e guarnecidos com fita isolante. Não serão admitidos fios desencapados. As descidas (prumadas) de condutores para alimentação de máquinas e equipamentos serão protegidas por eletrodutos. Todos os circuitos serão dotados de disjuntores termo-magnético. Cada máquina e equipamento receberão proteção individual de acordo com a respectiva potência por disjuntor termo magnético, fixado próximo ao local de operação do equipamento e abrigado em caixas de madeira com portinhola.

Serão de responsabilidade da CONTRATADA todos os materiais, equipamentos e mão-de-obra necessários para a perfeita execução dos serviços acima discriminados.

### **6.2 PLACA DE OBRA**

Enquanto durar a execução das obras, instalações e serviços, a colocação e manutenção de placas visíveis e legíveis ao público serão obrigatórias, contendo o nome do autor e co-autores do projeto, assim como os demais responsáveis pela execução dos trabalhos.

A CONTRATADA deverá fornecer e instalar placa indicativa de obra financiada pelo Governo Federal, respeitando rigorosamente as referências cromáticas, escritas, proporções, medidas e demais orientações convencionais do Instituto Federal do Rio Grande do Sul – IFRS.

A CONTRATADA deverá solicitar junto à FISCALIZAÇÃO o modelo da placa de obra referente ao serviço ou obra que será executada. A placa deverá ser confeccionada e fixada em material resistente a intempéries. A placa deverá ser fixada em local visível, preferencialmente no acesso principal ao empreendimento ou voltadas para a via que favoreça a melhor visualização.

A CONTRATADA deverá seguir as seguintes legislações:

- Lei nº 5.194, de 24.12.66, que regula o exercício das profissões do Engenheiro, Arquiteto e Engenheiro Agrônomo e dá outras providências;

- Resolução nº 250, de 16.12.77, do Conselho Federal de Engenharia, Arquitetura e Agronomia (CONFEA) que regula o tipo e uso de placas de identificação de exercício profissional em obras, instalações e serviços de Engenharia, Arquitetura e Agronomia.

Serão de responsabilidade da CONTRATADA todos os materiais, equipamentos e mão-de-obra necessários para a perfeita execução dos serviços acima discriminados.

## **7. ELEMENTOS DE VEDAÇÃO e PISOS**

### **7.1.1 ALVENARIA DE TIJOLOS CERÂMICOS**

A CONTRATADA deverá fornecer e executar parede de alvenaria de tijolo cerâmico com seis furos, com dimensão nominal de 9x14x19cm, de primeira qualidade. O assentamento dos tijolos será com argamassa mista de cimento, cal hidratada e areia peneirada, traço de 1:2:8. Serão aprumadas e niveladas, com juntas uniformes, cuja espessura não deverá ultrapassar 15mm. As juntas serão rebaixadas a ponta de colher.

### **7.2 COMPONENTES ESTRUTURAIS**

Sobre o vão de portas e janelas, serão moldadas ou colocadas vergas. Sob o vão de janelas e/ou caixilhos, serão moldadas ou colocadas contra vergas. As vergas e contra vergas excederão a largura do vão em pelo menos 30 cm em cada lado e terão altura mínima de 10 cm. Quando os vãos forem relativamente próximos e da mesma altura, recomenda-se uma única verga sobre todos eles. As vergas dos vãos maiores do que 2,40 m serão calculadas como vigas. Para evitar que vigas com grandes cargas concentradas nos apoios incidam diretamente sobre os componentes cerâmicos, serão construídos coxins de concreto, com a finalidade de distribuir as cargas. A dimensão do coxim será compatível com a dimensão da viga.

Serão de responsabilidade da CONTRATADA todos os materiais, equipamentos e mão-de-obra necessários para a perfeita execução dos serviços acima discriminados.

### 7.3 REQUISITOS NA CONSTRUÇÃO DA ESTRUTURA

Nenhum conjunto de elementos estruturais (vigas, montantes, percintas, lajes, etc.) poderá ser concretado sem prévia e minuciosa verificação pelo engenheiro responsável da CONTRATADA da perfeita disposição, dimensões, ligações e escoramentos das fôrmas e armaduras correspondentes, bem como sem prévio exame da correta colocação de canalizações elétricas, hidráulicas e outras que devam ficar embutidas na massa do concreto.

Todos os vãos de portas e janelas, cujas partes superiores não devam facear com as lajes dos tetos e que não possuam vigas previstas nos projetos estruturais, ao nível das respectivas padieiras, terão vergas de concreto, convenientemente armadas, com comprimento tal que excedam no mínimo 30 cm para cada lado do vão. A mesma precaução será tomada com os peitoris de vão de janelas, os quais serão guarnecidos com percintas de concreto armado.

As furações para passagem de canalização através de vigas ou outros elementos estruturais, quando não previstas em projeto, serão guarnecidas com buchas ou caixas adrede localizadas nas fôrmas. A localização e dimensões de tais furos serão objeto de atento estudo da CONTRATADA no sentido de evitar-se o enfraquecimento prejudicial à segurança da estrutura. Antes da execução, serão submetidas à aprovação da FISCALIZAÇÃO.

Como diretriz geral, nos casos em que não haja indicação precisa no projeto estrutural, haverá a preocupação de situar os furos, tanto quanto possível, na zona de tração das vigas ou outros elementos atravessados. Para perfeita amarração das alvenarias com pilares, muros de arrimo, cortinas de concreto, etc., serão empregados fios de aço com diâmetro de 5 mm, comprimento total de 50 cm, distanciados entre si cerca de 60 cm, engastados no concreto e na alvenaria, conforme figura abaixo.

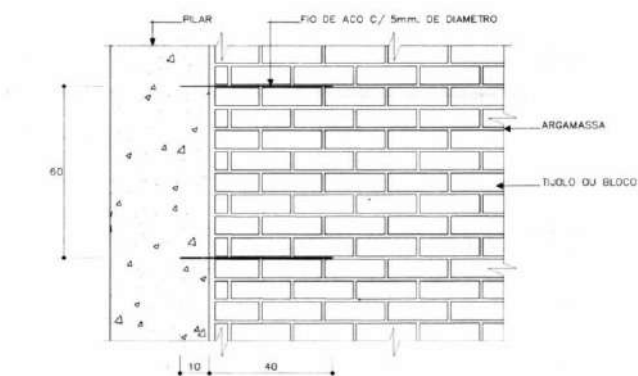

OBS: MEDIDAS EM mm.

DET. LIGAÇÃO DE ALVENARIA COM PILAR DE CONCRETO  
SEM ESCALA

### 7.4 IMPERMEABILIZAÇÃO DO EMBASAMENTO

Os embasamentos de construções ao nível do solo e as paredes perimetrais e internas serão impermeabilizadas desde as fundações até as alturas a seguir referidas, conforme o disposto na NBR 12190/92 (NB-279/90). Seleção da impermeabilização, e conforme Item 8.3.2



– Detalhes Construtivos. A alvenaria de blocos ou de tijolos será executada com argamassa impermeável até a altura de 30cm acima do piso externo acabado. O revestimento impermeável nas superfícies externas das paredes perimetrais será executado até a altura de 60 cm acima do piso externo acabado.

O revestimento impermeável nas superfícies internas das paredes perimetrais e/ou nas duas superfícies das paredes internas será executado até a altura de 15cm acima do piso interno acabado. Para evitar a umidade de alicerces e baldrame – capilaridade ascendente – será aplicada uma demão de emulsão, de características neutras, entre a cinta e/ou viga de fundação e a primeira fiada de tijolos.

## IMPERMEABILIZAÇÃO NO EMBASAMENTO

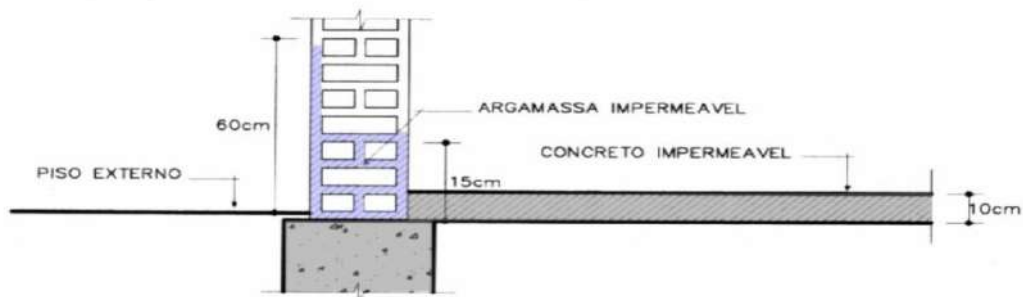

DETALHE 01



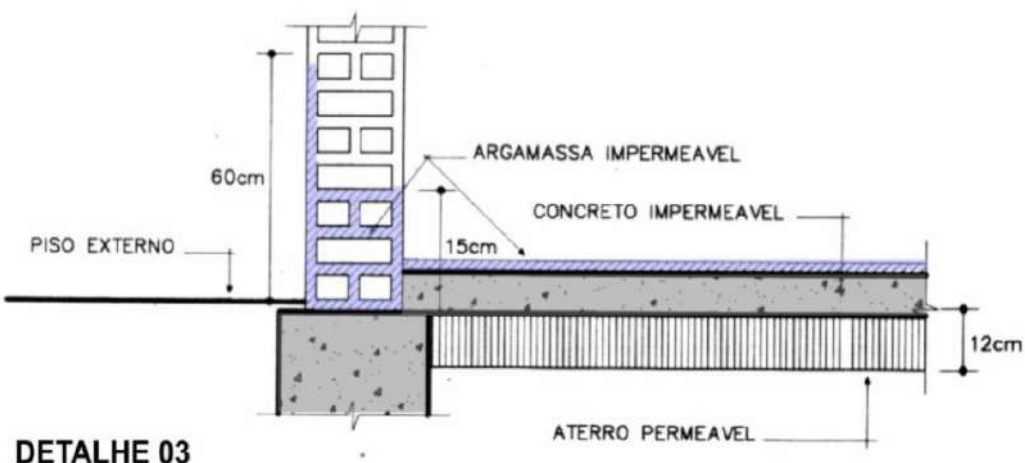
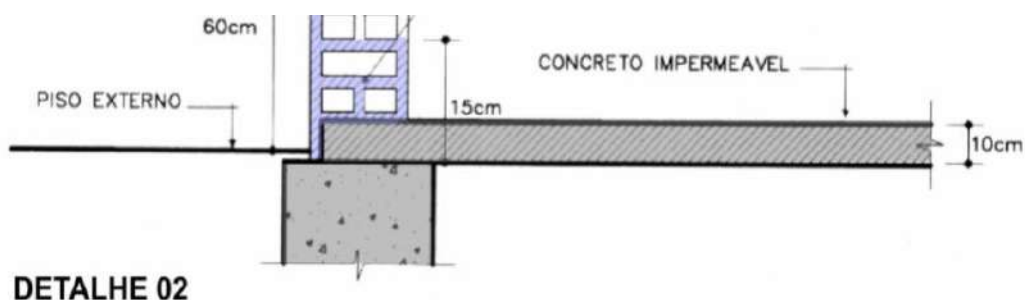

## 7.5 REVESTIMENTOS

Todos os materiais componentes dos revestimentos, como cimento, areia, cal, água e outros, deverão ser da melhor procedência, para garantir a boa qualidade dos serviços.

Antes de iniciar os trabalhos de revestimento, deverá a CONTRATADA, adotar providências para que todas as superfícies a revestir estejam firmes, retilíneas, niveladas e apuradas. Qualquer correção nesse sentido será feita antes da aplicação do revestimento.

A superfície a revestir deverá estar limpa, livre de pó, graxas, óleos ou resíduos orgânicos. As eflorescências visíveis decorrentes de sais solúveis em água (sulfato, cloretos, nitratos, etc.) impedem a aderência firme entre as camadas dos revestimentos. Por isso deverão ser eliminadas as eflorescências através de escovamento a seco, antes do início da aplicação do revestimento.

Todas as instalações hidráulicas e elétricas serão executadas antes do chapisco, evitando-se dessa forma, retoques no revestimento. As superfícies impróprias para base de revestimento (por exemplo, partes em madeira ou em ferro) deverão ser cobertas com um suporte de revestimento (tela de arame, etc.). Qualquer camada de revestimento só poderá ser aplicada quando a anterior estiver suficientemente firme. A aplicação de cada nova camada de revestimento exigirá a umidificação da anterior. Serão de responsabilidade da

CONTRATADA todos os materiais, equipamentos e mão-de-obra necessários para a perfeita execução dos serviços acima discriminados.

#### **7.5.1 CHAPISCO**

Toda a alvenaria a ser revestida será chapiscada depois de convenientemente limpa e umedecida. O chapisco será executado com argamassa de cimento e areia peneirada, com traço de 1:3 e ter espessura máxima de 5mm. Serão chapiscadas também todas as superfícies lisas de concreto, como teto, montantes, vergas e outros elementos da estrutura que ficarão em contato com a alvenaria, inclusive fundo de vigas. Serão de responsabilidade da CONTRATADA todos os materiais, equipamentos e mão-de-obra necessários para a perfeita execução dos serviços acima discriminados.

#### **7.5.2 EMBOÇO/REBOCO- MASSA ÚNICA**

A massa única para o revestimento das paredes será executada com argamassa de cimento, cal e areia peneirada, com traço de 1:2:8 e ter espessura máxima de 20mm. O revestimento de cada pano de parede somente será iniciado após a completa pega das argamassas de alvenaria e chapisco. De início, serão executadas as guias, faixas verticais de argamassa, afastadas de 1 a 2 metros, que servirão de referência. As guias internas serão constituídas por sarrafos de dimensões apropriadas, fixados nas extremidades superior e inferior da parede por meio de botões de argamassa, com auxílio de fio de prumo. Preenchidas as faixas de alto e baixo entre as referências, dever-se-á proceder ao desempenamento com régua, segundo a vertical. Depois de secas as faixas de argamassa, serão retirados os sarrafos e emboçados os espaços. Depois de sarrafeados, os revestimentos deverão apresentar-se regularizados e bem desempenados apresentando a superfície uniforme. Serão de responsabilidade da CONTRATADA todos os materiais, equipamentos e mão-de-obra necessários para a perfeita execução dos serviços acima discriminados. A massa deverá ser virada em betoneira ou usinada.

#### **7.5.3 PINTURA**

Para a execução de qualquer tipo de pintura as superfícies a serem pintadas serão cuidadosamente limpas, escovadas e raspadas, de modo a remover sujeiras, poeiras e outras substâncias estranhas, serão protegidas quando perfeitamente secas e lixadas, cada demão de tinta somente será aplicada quando a precedente estiver perfeitamente seca, devendo-se observar um intervalo de 24 horas entre demãos sucessivas, deverão ser adotadas precauções especiais, a fim de evitar respingos de tinta em superfícies não destinadas à pintura, como vidros, ferragens de esquadrias e outras.

As superfícies e peças deverão ser protegidas e isoladas com tiras de papel, pano ou outros materiais e os salpicos deverão ser removidos, enquanto a tinta estiver fresca, empregando-se um removedor adequado, sempre que necessário. Serão de responsabilidade da CONTRATADA todos os materiais, equipamentos e mão-de-obra necessários para a perfeita execução dos serviços acima discriminados

##### **7.5.3.1 PINTURA DE PORTAS DE MADEIRA**

As portas e complementos deverão ser lixadas para a regularização e eliminação de farpas das superfícies, após deve ser aplicada de fundo branco para madeira, em seguida deve ser corrigidas as imperfeições com massa a óleo, após a secagem deve ser lixada novamente e após a eliminação da poeira aplica se duas demãos de esmalte sintético nas cores indicadas no projeto.

## **7.6 PISOS**

### **7.6.1 CONTRAPISO**

O contrapiso interno será executado, sobre lastro de brita 01 na espessura de 5 cm, para o recebimento do acabamento superficial em piso cerâmico, será feito com argamassa de cimento e areia, traço 1:4, reguada contra o lastro de brita com espessura de 7 cm, adensada e nivelada e desempenada.

### **7.6.2 PISO CERÂMICO**

Em toda a área do piso do laboratório, sala de aula, depósito e sanitários deverão ser assentados piso cerâmico 40x40cm, conforme indicado na Planta Baixa.

Este piso será de grés, quadrado, 40x40cm tipo Porcelanato PEI 5 – alto tráfego de primeira qualidade, na cor a ser definida pela fiscalização, assentes com argamassa colante, alinhados com juntas de 3mm a 5mm, preenchidos com rejunte semiflexível com propriedade antimoho, na cor do piso. O ideal é ser da mesma cor e padrão do piso existente no Bloco 01 do conjunto desse Laboratório de Agroecologia para manter a unidade visual e estética do conjunto edificado.

Deverão ser colados sobre o revestimento de argamassa já executado. Juntas preenchidas e sem ressaltos. Recomenda-se o uso de cruzetas plásticas. Especial atenção no encontro das peças, tanto nos cantos internos quanto externos. A cor da cerâmica será definida posteriormente pela fiscalização.

#### **7.6.2.1 ARGAMASSA COLANTE PARA PORCELANATO**

A argamassa colante para porcelanato será executada sobre o contrapiso do laboratório. Deverá ser aplicado em toda a área do laboratório. A argamassa colante também atua como regularizador da superfície, preparando a mesma para o recebimento do acabamento cerâmico, deve ser nivelada e desempenada. A superfície deverá ser preparada adequadamente para receber o piso cerâmico.

#### **7.6.2.2 RODAPE CERÂMICO**

Os rodapés cerâmicos serão colocados no laboratório que receberão o piso cerâmico. Serão de grés, 8,5x40cm. Serão de primeira qualidade, assentes com argamassa colante, alinhados com juntas de 3mm a 5mm, preenchidos com rejunte semiflexível com propriedade antimoho. As juntas deverão ser preenchidas e sem ressaltos. Especial atenção no encontro das peças, tanto nos cantos internos quanto externos. Cor da cerâmica a ser definida pela fiscalização.

## **8. ESQUADRIAS**

### **8.2 PORTAS INTERNAS DE MADEIRA**

### **8.2.1 Porta PA 01 (uma folha)**

Porta de madeira para pintura, semi-oca (média), com uma folha revestida com lâmina de pinho, padrão médio, nas dimensões de projeto, espessura de 3,5cm, conforme indicação em projeto arquitetônico. Itens inclusos: dobradiças, montagem e instalação do batente, fechadura.

### **8.2.1 Porta PA 02 (portas para sanitário PNE)**

Porta de madeira para pintura, semi-oca (média), com uma folha espessura de 3,5cm, revestida com lâmina de pinho, padrão médio, com revestimento anti-impacto com 40 cm de altura, constituído por chapa de aço inox escovado nas duas faces devidamente adesivada na lâmina de madeira, devem ter barra de abertura nas duas faces em aço cromado de 40 cm de comprimento nas duas faces, conforme indicação em projeto arquitetônico. Itens inclusos: dobradiças, montagem e instalação do batente, fechadura.

### **8.2.3. Porta PA 03 (duas folhas)**

Porta de madeira para pintura, semi-oca (média), com uma duas folhas revestidas com lâmina de pinho, padrão médio, nas dimensões de projeto, espessura de 3,5cm, conforme indicação em projeto arquitetônico. Itens inclusos: dobradiças, montagem e instalação do batente, fechadura.

**BATENTES E GUARNIÇÕES DE MADEIRA:** Os forramentos, alizares e batedores não poderão ter emendas no vão (horizontal e vertical) da esquadria. Todas as peças das esquadrias de madeira serão imunizadas com cupinicida (REF.: penetrol cupim ou equivalente). Aplicação: Mínimo uma demão todas as portas de madeira.

**FECHADURAS:** Fechadura REF.: LA FONTE, linha Classic Alumínio cj602, acabamento cromado brilhante, ou PAPAIZ, linha Clássica 270, maçaneta/espelho, acabamento cromado, ou equivalentes.

**MAÇANETAS:** As maçanetas das portas serão localizadas a 1 m do piso acabado.

**DOBRADIÇAS:** Todas as dobradiças deverão ser de primeira qualidade e resistentes à oxidação. Dobradiça de latão ou aço, REF.: LA FONTE, ref. 85, acabamento cromado brilhante, tipo média 3 1/2" x 3 1/2", com anéis e parafusos, ou PAPAIZ, RF.: 1296, média, com pino e bolas – As ou equivalentes, as dobradiças deverão ser reforçadas e com abertura igual a 180º.

## **8.3 JANELAS**

A CONTRATADA deverá fornecer e instalar janelas em alumínio, com pintura eletrostática na cor branca, conforme projetos. A janela deverá ser entregue completa e em perfeito funcionamento, com todos os perfis necessários, marcos e contra-marcos, guarnições, ferragens, acessórios e vedações. Todos os materiais utilizados nas esquadrias de alumínio deverão respeitar as indicações e detalhes do projeto, isentos de defeitos de fabricação.

Os perfis, barras e chapas de alumínio, utilizados na fabricação das esquadrias, serão isentos de empenamentos, defeitos de superfície e diferenças de espessura. As dimensões deverão atender às exigências de resistência pertinentes ao uso, bem como aos requisitos

estéticos indicados no projeto. A instalação das esquadrias deverá obedecer ao alinhamento, prumo e nivelamento indicados no projeto.

Na colocação, não serão forçadas a se acomodarem em vãos fora de esquadro ou dimensões diferentes das indicadas no projeto. As esquadrias serão instaladas através de marcos e contra-marcos ou chumbadores de aço, rigidamente fixados na alvenaria ou concreto, de modo a assegurar a rigidez e estabilidade do conjunto, e adequadamente isolados do contato direto com as peças de alumínio por metalização ou pintura, conforme especificação para cada caso particular. Para a colocação da esquadria, deverá ser vedada toda a janela com silicone entre o marco e contra-marcos.

Utilizar silicone em cor igual à anodização. Todos os acessórios necessários para o perfeito funcionamento e acabamento da esquadria deverão receber anodização na cor da esquadria. Todas as partes móveis serão providas de pingadeiras ou dispositivos que garantam a perfeita estanqueidade do conjunto, impedindo a penetração de águas pluviais.

**As janelas Porta PA 01 (uma folha),**

#### **8.4 FERRAGENS**

A CONTRATADA deverá fornecer e instalar todas as ferragens juntamente com os acessórios, incluindo buchas, parafusos e outros elementos de fixação das esquadrias. As ferragens a serem instaladas nas esquadrias deverão obedecer às indicações e especificações do projeto quanto ao tipo, função e acabamento.

A instalação das ferragens será realizada com particular cuidado, de modo que os rebaixos ou encaixes para as dobradiças, fechaduras e outros componentes tenham a conformação das ferragens, não se admitindo folgas que exijam emendas, taliscas de madeira ou outros meios de ajuste. O ajuste deverá ser realizado sem a introdução de esforços nas ferragens. As ferragens não destinadas à pintura serão protegidas de modo a evitar escorrimo ou respingos de tinta.

#### **8.5 FECHADURAS**

A CONTRATADA deverá fornecer e instalar fechaduras de embutir com maçanetas do tipo alavanca, em alumínio e cilindro com chaves, em latão cromado. As fechaduras a serem instaladas nas esquadrias deverão apresentar características para atender o tráfego intenso e deverão obedecer às indicações e especificações do projeto quanto ao tipo, função, acabamento e ambiente (interno ou externo). Nas demais portas deverão ser instaladas fechaduras de embutir com maçanetas do tipo alavanca, em alumínio e cilindro com chaves, em latão cromado.

#### **8.5 VIDROS**

A CONTRATADA deverá fornecer e instalar nas esquadrias vidro liso comum incolor, com espessura mínima de 4,0 mm, conforme indicação em projetos. Os vidros serão entregues nas dimensões previamente determinadas, obtidas através de medidas realizadas pelo

fornecedor nas esquadrias já instaladas, de modo a evitar cortes e ajustes durante a colocação. As placas de vidro deverão ser cuidadosamente cortadas, com contornos nítidos, sem folga excessiva com relação ao requadro de encaixe, nem conter defeitos, como extremidades lascadas, pontas salientes e cantos quebrados. As bordas dos cortes deverão ser esmerilhadas, de modo a se tornarem lisas e sem irregularidades. Antes da colocação nas esquadrias, os vidros deverão ser limpos, de modo que as superfícies fiquem isentas de umidade, óleo, graxa ou qualquer outro material estranho. Serão de responsabilidade da CONTRATADA todos os materiais, equipamentos e mão-de-obra necessários para a perfeita execução dos serviços acima discriminados.

## **9. COBERTURA E PROTEÇÕES**

### **9.1 COBERTURA**

As telhas serão termoacústicas poliuretano metálicas trapezoidais AT 100/950, chapas galvalume, espessura de 0,50 mm, cor natural, com a seguinte composição do revestimento: 55% de alumínio, 43,5% de zinco e 1,5% de silício. Devem atender a NBR 14.514

A colocação das telhas, parafusos, arruelas e acessórios obedecerão integralmente às indicações do fabricante, principalmente quanto aos transpasses e vão máximos entre os apoios. As telhas deverão ser colocadas perfeitamente alinhadas, devendo ser tomados cuidados especiais junto aos rufos e com o caimento indicado em planta.

As cumeeiras serão do mesmo material das telhas, fixadas conforme instrução do fabricante. As peças terão o mesmo ângulo da inclinação da cobertura.

### **9.2 ESTRUTURA METÁLICA DA COBERTURA**

A cobertura terá estrutura em aço, obedecendo os perfis e modulações indicadas nos desenhos. O terçamento e tesouras serão em perfis "U" com a seção das peças nas dimensões indicadas em projeto. A pintura será composta por uma demão de tinta poliuretânica acrílica alifática com espessura final seca de 50 micras, na cor verde escura referência a ser fornecida pela fiscalização, sobre fundo epóxi em uma demão com espessura final seca de 125 micras, antes da aplicação do fundo deve ser preparada a superfície com a remoção total de graxas, óleos e poeira. O fundo e a tinta de acabamento deverão ser aplicada com pistola.

### **9.3 ALGEROSAS, RUFOS E CALHAS**

Serão fabricadas em chapa metálica galvanizada nº 24, as seções estão definidas em projeto e serão fixados na viga de coroamento da alvenaria e na estrutura metálica do brise, os tubos de queda PVC diâmetro 100 mm terão seu posicionamento definido em projeto.

### **9.4. BRISE**

Será constituído por chapas metálicas onduladas galvalume, espessura 0,5 mm com a seguinte composição do revestimento: 55% de alumínio, 43,5% de zinco e 1,5% de silício. Devem atender a NBR 14.753, será suportado por estrutura metálica conforme projeto, e

pintura com uma demão de tinta poliuretânica acrílica alifática com espessura final seca de 50 micras, na cor verde escura referência a ser fornecida pela fiscalização, sobre fundo epóxi em uma demão com espessura final seca de 125 micras, antes da aplicação do fundo deve ser preparada a superfície com a remoção total de graxas, óleos e poeira. O fundo e a tinta de acabamento deverão ser aplicada com pistola.

## **10. INSTALAÇÕES**

### **10.1. INSTALAÇÕES HIDROSSANITÁRIAS**

As instalações hidrossanitárias consistem em um sanitário universal com acessibilidade (WC PNE), sanitário masculino, sanitário feminino e 04 cubas duplas, sendo 02 cubas no laboratório de alimentos e 02 cubas no laboratório de solos, conforme indicado em projeto.

O lavatório de louça será de coluna, oval, grande, da marca DECA, ou outra similar de igual qualidade e tradição no mercado, fixado com massa plástica, com calafetagem impedindo vazamentos. O lavatório do sanitário universal será de mesmo padrão e marca, porém sem coluna.

Os vasos sanitários serão da marca Deca, linha Duomo plus, com caixa acoplada, ou outra similar de igual qualidade e tradição no mercado, observando-se a aplicação específica quando para uso de deficientes físicos. A bacia sanitária será instalada na espera de esgoto existente. A bacia sanitária a serem utilizadas devem ser adequadas para o perfeito encaixe nos pontos de esgoto a serem instalados. Faz-se a exigência que seja utilizada bacia sanitárias acompanhada de assento plástico padronizado e desenhado especificamente para a linha a que pertença. A fixação da bacia sanitária deverá ser feita com parafusos cromados inoxidáveis adequados para buchas S 10. Faz-se a exigência que a cuba e as bacia sanitária seja da mesma marca, cor e modelo.

No sanitário universal para PNE deverão ser instaladas barras de apoio cromadas com conforme projeto. Todos os aparelhos e acessórios para Portadores de Necessidades Especiais deverão ser instalados respeitando as prescrições da NBR9050. Todos os metais deverão ser padrão Deca ou equivalente com acabamento cromado. Os registros de gaveta e de pressão serão de bronze e latão, dotados de canopla e volante cromados, Modelo C-40 Deca ou equivalente, quando instalados internamente nas dependências do prédio, os demais registros serão com acabamento bruto, Deca ou equivalente.

Todas as torneiras dos lavatórios e pias serão da marca Deca, linha Decamatic, ou outra similar de igual qualidade e tradição no mercado. É obrigatório o uso de modelos que permitam a substituição do reparo interno da torneira para o caso de futuras manutenções.

As cubas dos laboratórios deverão ser duplas e cada ter dimensões aproximadas de 40x34cm, tampo confeccionado em aço inoxidável no padrão AISI 304, chapa de 1,00mm, com torneira. As pias/lavabos deverão ser fixadas através de estrutura tipo mão francesa em aço inox ou com pintura eletrostática. O tampo deverá ser em granito cinza andorinha, polido, em peça única, nas dimensões indicadas em projeto, espessura 3cm, acabamento boleado. Todas as dimensões deverão ser conferidas no local.



As ligações flexíveis deverão ser de malha de aço, comprimento de 40cm código 4607 C 040. Utilizar tubos de PVC com diâmetro de 50mm para execução das instalações dos ramais de descargas dos mictórios e pias/copas, observando assentamento com declividade adequada.

Os registros a serem utilizados devem possuir reparos internos disponíveis no mercado para o caso de futuras manutenções. Demais acabamentos como a válvula e o sifão do lavatório, tubo de ligação da bacia sanitária deverão ser metálicos e cromados.

O sanitário deverá possuir uma papeleira e um cabideiro metálicos em seu interior.

As grelhas metálicas serão em metal cromado com fechamento manual. O espelho será de 4 mm de espessura, com comprimento igual a toda a extensão da bancada, com altura de 80 cm, com bisotê em todo perímetro, parafusado na parede com parafuso de acabamento metálico cromado. Após a fixação do espelho, todo o seu perímetro deverá ser calafetado com silicone para evitar a entrada de água ou vapor de água.

**Corte de Tubulações:** Os cortes em tubulações deverão ser sempre perpendiculares ao eixo longitudinal dos tubos e executados com ferramenta apropriada. As rebarbas provenientes do corte deverão ser aparadas, com lixa nos casos de tubulações em PVC, e com o uso de lima fina, nos casos de tubulações metálicas, e sempre de modo a não comprometer a espessura das paredes internas. Roscas em Tubulações. Deverão ser abertas utilizando-se dispositivo adequado (tarraxas ou tornos), calibrando-se a pressão de corte para não reduzir a resistência mecânica e/ou espessura das paredes dos tubos.

Jamais ultrapassar o limite das guias utilizadas, sob pena de comprometer o uso dos tubos. Após a abertura das roscas, as tubulações deverão estar isentas de resíduos de qualquer espécie antes de se efetuar as conexões por luvas e/ou outras peças intercambiáveis.

Emendas de tubulações. Utilizar sempre uma conexão adequada. Não será permitida a confecção de bolsas a quente ou por compressão. Alinhar as peças em uso, de modo que os fios das roscas adentrem, sem forçamento, nas posições adequadas. Alinhamento das Tubulações.

Todas as redes deverão estar perfeitamente alinhadas no sentido do fluxo, e com inclinação na direção deste. Para alinhar as redes usar elementos ou dispositivos que facilitem essa tarefa. No caso de tubulações verticais, usar um prumo para determinar a trajetória correta do tubo e do corte necessário.

Nas tubulações horizontais em pisos, efetuar, preliminarmente, uma avaliação dos eventuais obstáculos de caminho, e em seguida marcar o percurso fisicamente através da utilização de linha própria (cordão de cerda de algodão ou nylon), mantendo a linha com suficiente tração mecânica para orientar o corte em seu trajeto.

Deverá ser feito pequeno caimento nas tubulações horizontais a fim de evitar o acúmulo de ar no cano. Rasgos em Alvenaria. Preferencialmente deverão ser abertos com o uso de máquina de corte própria para essa tarefa. Se abertos manualmente com o uso de talhadeiras, deverão ser tomados cuidados especiais em relação ao alinhamento e à

profundidade. Não se devem utilizar ponteiros metálicos. A largura e profundidade de corte dependem do diâmetro da tubulação a embutir, sendo que o corte não poderá ter profundidade nem largura superior a duas vezes o diâmetro externo da tubulação a embutir.

Fixação das tubulações em Alvenaria Antes do Enchimento: Dispostos os tubos nos cortes efetuados, grampeá-los com o uso de arame ou de massa de cimento em pontos estratégicos que favoreçam o perfeito equilíbrio, antes do enchimento final dos rasgos. A tarefa de enchimento a ser executada por profissional deverá ser rigidamente acompanhada e supervisionada pelo oficial responsável pela instalação.

Instalação de Conexões Metálicas. As conexões deverão se ajustar perfeitamente às rosca externas das tubulações. Deverão ser suficientemente apertadas, sem, contudo, exceder à pressão necessária, sob risco de provocar fissuras imperceptíveis a uma inspeção visual e que poderão provocar vazamentos futuros. Antes de executar qualquer conexão com rosca, limpar bem os fios das rosca (do tubo e da conexão correspondente). Nas tubulações de esgoto e água pluvial, usar solução limpadora e em seguida, o adesivo.

Uso de Veda Juntas. Nas tubulações de água fria e para o acoplamento de qualquer conexão, utilize o veda juntas tipo "teflon" sempre no sentido horário e de profundidade, devendo a camada da fita ter um mínimo de duas voltas completas na circunferência da rosca. Se o veda juntas for do tipo pastoso, recobrir os fios das rosca com cerca de um milímetro do produto, deixando secar ao ar livre durante um mínimo de dois minutos antes de rosquear a conexão. Em qualquer hipótese, tanto as conexões quanto o tubo já deverão estar previamente limpos e isentos de impurezas.

Uso de Adesivos. Após a limpeza das partes a serem soldadas, aplicar o adesivo na quantidade suficiente para recobrir a área de colagem, certificando-se de que toda a superfície a ser colada esteja embebida do produto e sem excesso. Deixe secar ao ar livre por alguns poucos minutos antes de juntar as partes. Certifique-se do alinhamento perfeito ao colar os tubos. Assentamento de Registros, Torneiras ou Válvulas de Fluxo. Deverão ser posicionados perfeitamente perpendiculares ao sentido longitudinal das tubulações à qual pertençam, de modo a não gerarem esforços mecânicos na tubulação. Ajustar as rosca de ligação nos registros ou válvula. O aperto deve ser o suficiente para que a peça não tenha nenhum movimento em torno da tubulação. Utilizar veda junta do tipo pastoso preferencialmente o teflon, no caso de registros e válvulas. Não retirar o invólucro protetor dos registros ou válvulas até a conclusão e entrega final da obra.

Montagem de Registros nas Tubulações - Deverão estar contidos entre uniões que permitam a sua retirada em futuro para eventual manutenção ou substituição. Especificação de materiais. Para água fria deverão ser utilizados tubos de fabricação Tigre e conexões de fabricação Tupy, ou equivalentes fabricados de acordo com a norma vigente. Os acessórios a estas instalações deverão ser dos mesmos fabricantes. Para o recalque utilizar tubos e conexões de ferro galvanizado fabricação tupy ou equivalente, fabricados de acordo com a norma vigente. Para rede de esgoto e água pluvial deverão ser utilizados tubos e conexões de fabricação Tigre, ou equivalentes fabricados de acordo com a norma vigente. Os acessórios a estas instalações deverão ser dos mesmos fabricantes. Para o recalque utilizar tubos e conexões de ferro galvanizado fabricação tupy ou equivalente, fabricados de acordo com a

norma vigente. Para rede de esgoto e água pluvial deverão ser utilizados tubos e conexões de fabricação Tigre, ou equivalentes fabricados de acordo com a norma vigente. Os acessórios a estas instalações deverão ser dos mesmos fabricantes.

### **3.3.2. DRENAGEM DAS ÁGUAS PLUVIAIS – CALHAS E TUBOS DE QUEDA PLUVIAL**

Deverá seguir projeto específico. Nos locais definidos em projeto, deverão ser fornecidas e instaladas calhas quadradas em chapa de aço galvanizado. O perfil e as dimensões das calhas serão de acordo com as características da cobertura e deverão ter declividade mínima de  $0,005 \text{ m/m} = 0,5\%$  no sentido do escoamento. As juntas das calhas e os elementos de fixação após serem limpos devem ser vedados com material apropriado. As calhas de chapa de aço galvanizado devem ser impermeabilizadas internamente com tinta asfáltica e pintadas com tinta esmalte sintético na cor cinza (referência Suvinil Cinza Espacial – D370). Os tubos de queda de águas pluviais, quando aparentes, serão em PVC e deverão ser pintados com tinta acrílica na cor PANTONE Cool Gray 4U.

## **10.2. INSTALAÇÕES DE DRENAGEM DO SOLO**

Executada conforme projeto, será em tubo drenos, fabricado em PEAD (polietileno de alta densidade), nos diâmetros indicados. Antes do lançamento das tubulações e dos agregados necessários, será lançada convenientemente, conforme o projeto, uma manta de Geotêxtil BIDIM. As escavações das valetas deverão obedecer rigorosamente às dimensões e profundidade de norma. Após o lançamento da brita para o dreno e o fechamento da manta de BIDIM será executado um selamento com areia grossa. As caixas de passagens previstas no projeto serão executadas em tijolos maciços nas paredes, com fundo e tampa em concreto e dimensões previstas em planta.

## **10.3. SISTEMA DE VENTILAÇÃO FORÇADA (VENTOKIT)**

No sanitário PNE a ventilação será feita por sistema de ventilação mecânica tipo VENTOKIT, conforme indicado em projeto. O ar exterior entrará e sairá do ambiente através de ventokit localizados nas paredes do próprio ambiente que servem como exaustores, fazendo com que o ar permaneça em constante circulação.

## **10. SERVIÇOS FINAIS**

### **10.1. REMOCAO DE ENTULHO DE OBRA EM CAMINHAO**

A obra deverá ser entregue limpa, para que a Fiscalização efetue o recebimento da mesma. Entulhos, ferramentas e sobras de material serão removidos pela construtora. As áreas externas deverão ficar limpas e regularizadas após a conclusão dos serviços. A obra somente será considerada concluída e pronta para a entrega, após a verificação da execução de todos os itens deste memorial. Todas as instalações deverão ser testadas e estar em perfeitas condições de uso. Qualquer dúvida a respeito dos materiais ou procedimentos deverá ser esclarecida junto à fiscalização, antes do início da obra. Havendo divergências entre projeto e memorial descritivo, a fiscalização deverá ser consultada antes

da execução do serviço. Qualquer alteração que se julgar necessária deverá ter autorização por escrito.

Após a conclusão de todos os serviços a contratada deverá providenciar uma limpeza de toda a obra e coleta de resíduos ou material com especificidades de destino.

Antes da entrega definitiva da obra serão implementados todos os trabalhos necessários à desmontagem e demolição de instalações provisórias utilizadas na obra.

Serão devidamente removidos da obra todos os materiais e equipamentos, assim como peças remanescentes e sobras não utilizadas de materiais, ferramentas e acessórios.

A limpeza será feita de modo a não danificar outras partes ou componentes da edificação.

Será dedicado particular cuidado na remoção de quaisquer detritos ou salpicos de argamassa endurecida das superfícies.

Serão removidas cuidadosamente todas as manchas e salpicos de tinta de todas as partes e componentes da edificação, dando especial atenção à limpeza dos vidros, luminárias e metais. Os serviços executados que exigirem a interferência em outras instalações deverão ser reparados pela CONTRATADA sem qualquer ônus à IFRS.

Para assegurar a entrega da edificação em perfeito estado, a CONTRATADA executará todos os demais arremates que julgar necessários e os que a FISCALIZAÇÃO determinar. Deverá ser removido todo o entulho da obra, deixando-a completamente livre e desimpedida de quaisquer resíduos de construção.

Serão limpos e varridos os acessos, assim como as áreas adjacentes que porventura tenham recebido detritos provenientes da obra.

Na entrega definitiva da obra a empresa deverá fornecer setor de Engenharia da IFRS o repasse das garantias dos materiais fornecidas pelos fabricantes juntamente com cópia das notas fiscais dos respectivos produtos. Os casos omissos e eventuais dúvidas que surgirem no decorrer do serviço será esclarecido exclusivamente com a FISCALIZAÇÃO.

Todos os serviços deverão ser executados respeitando as disposições de projeto e atendendo as necessidades previstas pelo IFRS.

Sempre que a FISCALIZAÇÃO tiver dúvidas com relação a execução dos serviços e/ou materiais empregados, poderá solicitar a CONTRATADA nova verificação e amostras do material para posterior decisão.

Todos os serviços entregues pela Contratada deverão ter a avaliação da Fiscalização para o aceite. Em discordância com as especificações e/ou projetos, a Contratada será notificada para regularização. A aceitação pela CONTRATANTE de qualquer material, equipamento ou serviço, não exime a CONTRATADA de total responsabilidade sobre qualquer irregularidade porventura existente.

Porto Alegre, 10 de maio de 2023

Luíza Ludwig Loder

Arquiteta e Urbanista

DPO - Reitoria



<b>Tipo:</b> PRESTAÇÃO DE SERVIÇO	<b>Participação Técnica:</b> INDIVIDUAL/PRINCIPAL
<b>Convênio:</b> NÃO É CONVÊNIO	<b>Motivo:</b> NORMAL

**Contratado**

<b>Carteira:</b> RS126619	<b>Profissional:</b> CARLOS ANDRÉ SCHWEITZER	<b>E-mail:</b> engcarlosandre@yahoo.com.br
<b>RNP:</b> 2200788606	<b>Título:</b> Engenheiro Civil	
<b>Empresa:</b> NENHUMA EMPRESA		<b>Nr.Reg.:</b>

**Contratante**

<b>Nome:</b> INSTITUTO FEDERAL DE EDUCAÇÃO, CIÊNCIA E TECNOLOGI	<b>E-mail:</b>
<b>Endereço:</b> RUA GENERAL OSÓRIO 348	<b>Telefone:</b> 0
<b>Cidade:</b> BENTO GONÇALVES	<b>Bairro.:</b> CENTRO
	<b>CPF/CNPJ:</b> 10637926000146
	<b>CEP:</b> 95700086 <b>UF:</b> RS

**Identificação da Obra/Serviço**

<b>Proprietário:</b> INSTITUTO FEDERAL DE EDUCAÇÃO, CIÊNCIA E TECNOLOGI	<b>CPF/CNPJ:</b> 10637926000146
<b>Endereço da Obra/Serviço:</b> Rua ALBERTO HOFFMANN 285 IFRS - CAMPUS RESTINGA	<b>CEP:</b> 91791508 <b>UF:</b> RS
<b>Cidade:</b> PORTO ALEGRE	<b>Bairro:</b> RESTINGA
<b>Finalidade:</b> ESCOLAR	<b>Vlr Contrato(R\$):</b>
<b>Data Início:</b> 22/08/2023	<b>Prev.Fim:</b> 30/08/2024
	<b>Honorários(R\$):</b>
	<b>Ent.Classe:</b>

<b>Atividade Técnica</b>	<b>Descrição da Obra/Serviço</b>	<b>Quantidade</b>	<b>Unid.</b>
Projeto	Estruturas - Concreto Armado	151,77	M²
Projeto	Estruturas - Metálicas	151,77	M²
Projeto	Sist. Saneam. - Rede de Água Pluviais (Captação, Escoam.)		
Orçamento	ORÇAMENTO ESTRUTURA,COB. METALICA E DRENAGEM	1,00	UN
Memorial	MEMORIAL TÉCNICO DOS ITENS DESCRITOS	1,00	UN
Observações	PROCESSO RDC -BLOCO 02 -LABIN AGROECOLOGIA IFRS RESTINGA		

**ART registrada (paga) no CREA-RS em 24/08/2023**

<p>Local e Data</p>	<p>Declaro serem verdadeiras as informações acima</p> <hr/> <p>CARLOS ANDRÉ SCHWEITZER</p>	<p>De acordo</p> <hr/> <p>INSTITUTO FEDERAL DE EDUCAÇÃO, CIÊNCIA E TECNOLOGI</p>
	Profissional	Contratante

**A AUTENTICIDADE DESTA ART PODE SER CONFIRMADA NO SITE DO CREA-RS, LINK SOCIEDADE - ART CONSULTA.**

## 4. ALVENARIA

### PAREDES EXTERNAS(19CM)

Altura: 4,11  
Largura: 0,19  
Profundidade: 30,52  
Perímetro: 125,4372  
Área bruta: 125,4372  
**ÁREA: 125,4372**

### PAREDES INTERNAS(14CM)

Altura: 3,34  
Largura: 0,14  
Profundidade: 29,87  
Perímetro: 99,7658  
Área bruta: 99,7658  
**ÁREA: 99,7658**

**225,203 M2**

## CRONOGRAMA FÍSICO-FINANCEIRO

<b>OBRA:</b>	BLOCO 02 - LABORATÓRIO AGRO RESTINGA - FASE 1 - SEM DESONERAÇÃO	<b>DATA :</b>	08/08/2023	<b>BDI :</b>	24,93%	<b>REF.</b>	
<b>DESCRIÇÃO:</b>	BLOCO 02 - LABORATÓRIO AGRO RESTINGA - FASE 1	<b>VERSÃO</b>	2019/12	<b>HORA</b>	116,68%	<b>MES</b>	12/2019
<b>ENDEREÇO:</b>	IFRS - Campus Restinga	<b>FONTE</b>	CAERN	<b>SEM DESONERAÇÃO</b>			02/2023
<b>CLIENTE:</b>	IFRS - Campus Restinga	<b>FONTE</b>	DEOSP	<b>2014 SEM DESONERAÇÃO</b>			02/2014
<b>UNIDADES:</b>	151,77m²	<b>FONTE</b>	EMOP	<b>2023/07</b>			08/2023
<b>VALOR POR UNIDADE:</b>	R\$ 1.980,31	<b>FONTE</b>	GOINFRA	<b>T210 2023/07 SEM DESONERAÇÃO</b>			07/2023
		<b>FONTE</b>	GOINFRA	<b>T208 2023/07 SEM DESONERAÇÃO</b>			07/2023
		<b>FONTE</b>	INSIDIPONIV	<b>2023/04 - Porto Alegre</b>			04/2023
		<b>FONTE</b>	IOPESE	<b>2023/05</b>			07/2023
		<b>FONTE</b>	ORSE	<b>2023/06</b>			06/2023
		<b>FONTE</b>	SCO	<b>2023/06</b>			07/2023
		<b>FONTE</b>	SEDOP	<b>2023/05 COM DESONERAÇÃO</b>			05/2023
		<b>FONTE</b>	SEINFRA	<b>027.1 COM DESONERAÇÃO</b>			48,18%
		<b>FONTE</b>	SETOP	<b>2023/04 - Central SEM</b>			83,85%
		<b>FONTE</b>	SICRO 2	<b>2016/11 SEM DESONERAÇÃO</b>			116,63%
		<b>FONTE</b>	SICRO	<b>2023/04</b>			73,68%
		<b>FONTE</b>	SINAPI	<b>2023/07 SEM DESONERAÇÃO</b>			03/2017
		<b>FONTE</b>	SIURB	<b>2023/01 SEM DESONERAÇÃO</b>			07/2023
		<b>FONTE</b>	SP	<b>2023/07</b>			69,88%
		<b>FONTE</b>	SP Obras	<b>190 SEM DESONERAÇÃO</b>			88,72%
		<b>FONTE</b>	SUDECAP	<b>2023/05 SEM DESONERAÇÃO</b>			71,27%
		<b>FONTE</b>	Composições	<b>PROPRIA</b>			128,23%
							116,63%
							0,00%

ITEM	DESCRIÇÃO	VALOR (R\$)	MÊS 1	MÊS 2	MÊS 3	MÊS 4	MÊS 5	MÊS 6	Total parcela
1	SERVIÇOS INICIAIS	R\$ 12.335,73	20,00% R\$ 2.467,15	20,00% R\$ 2.467,15	20,00% R\$ 2.467,15	20,00% R\$ 2.467,15	10,00% R\$ 1.233,57	10,00% R\$ 1.233,56	100,00% R\$ 12.335,73
2	INFRAESTRUTURA	R\$ 136.312,68	50,00% R\$ 68.156,34	50,00% R\$ 68.156,34					100,00% R\$ 136.312,68
3	SUPRAESTRUTURA	R\$ 39.471,90		20,00% R\$ 7.894,38	40,00% R\$ 15.788,76	40,00% R\$ 15.788,76			100,00% R\$ 39.471,90
4	ALVENARIAS	R\$ 41.689,40				50,00% R\$ 20.844,70	50,00% R\$ 20.844,70		100,00% R\$ 41.689,40
5	COBERTURA	R\$ 68.376,76					50,00% R\$ 34.188,38	50,00% R\$ 34.188,38	100,00% R\$ 68.376,76
6	ESPERAS HIDROSSANITÁRIAS	R\$ 2.364,69		100,00% R\$ 2.364,69					100,00% R\$ 2.364,69
		R\$ 300.551,16	R\$ 70.623,49	R\$ 80.882,56	R\$ 18.255,91	R\$ 39.100,61	R\$ 56.266,65	R\$ 35.421,94	R\$ 300.551,16
			R\$ 70.623,49	R\$ 151.506,05	R\$ 169.761,96	R\$ 208.862,57	R\$ 285.129,22	R\$ 300.551,16	R\$ 300.551,16



PLANILHA ORÇAMENTÁRIA					
<b>OBRAS:</b>	BLOCO 02 - LABORATÓRIO AGRO RESTINGA - FASE 2/ETAPA 1 - SEM DESONERAÇÃO	<b>DATA:</b> 08/08/2023	<b>BDI:</b> 24,93%		
<b>DESCRIÇÃO:</b>	BLOCO 02 - LABORATÓRIO AGRO RESTINGA - FASE 2/ETAPA 1	<b>FORTE</b>	<b>VERBÃO</b>	<b>HORA</b>	<b>MES</b>
<b>ENDEREÇO:</b>	IFRS - Campus Restinga	CAEMA	2019/12	116,68%	-
<b>CLIENTE:</b>	IFRS - Campus Restinga	CAERN	2022/11 SEM DESONERAÇÃO	-	-
<b>UNIDADES:</b>	151,77m <sup>2</sup>	DEOSP	2014 SEM DESONERAÇÃO	124,15%	-
<b>VALOR POR UNIDADE:</b>	R\$ 1.980,31	EMOP	2023/07	-	-
		GONFRA	T210 2023/07 SEM DESONERAÇÃO	117,99%	74,45%
		GONFRA	T208 2023/07 SEM DESONERAÇÃO	111,50%	-
		INSIPOMV	2023/04 - Porto Alegre	112,39%	-
		IOPE5	2023/05	157,27%	-
		ORSE	2023/06	111,80%	70,07%
		SCO	2023/08	75,90%	-
		SEOP	2023/05 COM DESONERAÇÃO	88,37%	48,18%
		SEINFRA	027.1 COM DESONERAÇÃO	83,85%	47,78%
		SETOP	2023/04 - Central SEM	116,63%	73,68%
		SICRO 2	2016/11 SEM DESONERAÇÃO	113,91%	-
		SICRO	2023/04	-	-
		SINAPI	2023/07 SEM DESONERAÇÃO	112,77%	69,88%
		SIURB	2023/01 SEM DESONERAÇÃO	156,70%	98,72%
		SP	2023/07	71,27%	-
		SP Obras	190 SEM DESONERAÇÃO	128,23%	-
		SUDECAP	2023/05 SEM DESONERAÇÃO	116,63%	-
		Composição	PRÓPRIA	0,00%	0,00%

COD	DESCRIÇÃO	%
<b>Benefício</b>		
L	Lucro	7,40
S + G	Garantia/seguros	0,85
<b>TOTAL</b>		<b>8,25</b>

<b>Despesas Indiretas</b>		
R	Riscos	1,27
DF	Despesas financeiras	1,23
AC	Administração central	4,00
<b>TOTAL</b>		<b>6,50</b>

<b>Impostos</b>		
I	COFINS	3,00
	PIS	0,65
	ISS	4,00
<b>TOTAL</b>		<b>7,65</b>

**BDI = 24,93%**

$$\frac{(1 + AC + S + R + G) \times (1 + DF) \times (1 + L)}{(1 - I)} - 1$$

PLANILHA ORÇAMENTÁRIA			
<b>OBRA:</b>	BLOCO 02 - LABORATÓRIO AGRO RESTINGA - FASE 2/ETAPA 1 - SEM DESONERAÇÃO	<b>DATA :</b> 08/08/2023	<b>BDI :</b> 24,93%
<b>DESCRIÇÃO:</b>	BLOCO 02 - LABORATÓRIO AGRO RESTINGA - FASE 2/ETAPA 1	<b>FONTE</b>	<b>VERSÃO</b>
<b>ENDEREÇO:</b>	IFRS - Campus Restinga	CAEMA	2019/12
<b>CLIENTE:</b>	IFRS - Campus Restinga	CAERN	2022/11 SEM DESONERAÇÃO
<b>UNIDADES:</b>	151,77m²	DEOSP	2014 SEM DESONERAÇÃO
<b>VALOR POR UNIDADE:</b>	R\$ 1.980,31	EMOP	2023/07
		GONFRA	T210 2023/07 SEM DESONERAÇÃO
		GONFRA	T208 2023/07 SEM DESONERAÇÃO
		INSDIPONIV	2023/04 - Porto Alegre
		IOPEIS	2023/05
		ORSE	2023/06
		SCO	2023/06
		SEDOP	2023/05 COM DESONERAÇÃO
		SEINFRA	0271 COM DESONERAÇÃO
		SETOP	2023/04 - Central SEM
		SICRO 2	2016/11 SEM DESONERAÇÃO
		SICRO	2023/04
		SINAPI	2023/07 SEM DESONERAÇÃO
		SIURB	2023/01 SEM DESONERAÇÃO
		SP	2023/07
		SP Obras	190 SEM DESONERAÇÃO
		SUDECAP	2023/05 SEM DESONERAÇÃO
		Composição	PRÓPRIA
			0,00%
			0,00%

COD	DESCRIÇÃO	HORISTA %	MENSALISTA %
<b>A</b>	<b>GRUPO A</b>		
A1	INSS	20,00	20,00
A2	SESI	1,50	1,50
A3	SENAI	1,00	1,00
A4	INCRA	0,20	0,20
A5	SEBRAE	0,60	0,60
A6	Salário Educação	2,50	2,50
A7	Seguro Contra Acidentes de Trabalho	3,00	3,00
A8	FGTS	8,00	8,00
A9	SECONCI	0,00	0,00
	<b>TOTAL</b>	<b>36,80</b>	<b>36,80</b>

<b>B</b>	<b>GRUPO B</b>		
B1	Repouso Semanal Remunerado	17,93	0,00
B2	Feriados	4,24	0,00
B3	Auxílio - Enfermidade	0,87	0,66
B4	13º Salário	10,96	8,33
B5	Licença Paternidade	0,07	0,05
B6	Faltas Justificadas	0,73	0,56
B7	Dias de Chuvas	1,55	0,00
B8	Auxílio Acidente de Trabalho	0,10	0,08
B9	Férias Gozadas	10,51	7,99
B10	Salário Maternidade	0,04	0,03
	<b>TOTAL</b>	<b>47,00</b>	<b>17,70</b>

<b>C</b>	<b>GRUPO C</b>		
C1	Aviso Prévio Indenizado	4,57	3,47
C2	Aviso Prévio Trabalhado	0,11	0,08
C3	Férias Indenizadas	3,43	2,61
C4	Depósito Rescisão Sem Justa Causa	2,77	2,11
C5	Indenização Adicional	0,38	0,29
	<b>TOTAL</b>	<b>11,26</b>	<b>8,56</b>

<b>D</b>	<b>GRUPO D</b>		
D1	Reincidência de Grupo A sobre Grupo B	17,30	6,51
D2	Reincidência de Grupo A sobre Aviso Prévio Trabalhado e Reincidência do FGTS sobre Aviso Prévio Indenizado	0,41	0,31
	<b>TOTAL</b>	<b>17,71</b>	<b>6,82</b>

**A + B + C + D = 112,77 69,88**

COD	DESCRIÇÃO	HORISTA %	MENSALISTA %
<b>A</b>	<b>GRUPO A</b>		
A1	INSS	20,00	20,00
A2	SESI	1,50	1,50
A3	SENAI	1,00	1,00
A4	INCRA	0,20	0,20
A5	SEBRAE	0,60	0,60

A6	Salário Educação	2,50	2,50
A7	Seguro Contra Acidentes de Trabalho	3,00	3,00
A8	FGTS	8,00	8,00
A9	SECONCI	0,00	0,00
<b>TOTAL</b>		<b>36,80</b>	<b>36,80</b>

<b>B</b>	<b>GRUPO B</b>		
B1	Repouso Semanal Remunerado	17,86	0,00
B2	Feriados	3,93	0,00
B3	Auxílio - Enfermidade	0,86	0,66
B4	13º Salário	10,86	8,33
B5	Licença Paternidade	0,07	0,05
B6	Faltas Justificadas	0,72	0,56
B7	Dias de Chuvas	1,45	0,00
B8	Auxílio Acidente de Trabalho	0,10	0,08
B9	Férias Gozadas	9,65	7,40
B10	Salário Maternidade	0,04	0,03
<b>TOTAL</b>		<b>45,54</b>	<b>17,11</b>

<b>C</b>	<b>GRUPO C</b>		
C1	Aviso Prévio Indenizado	4,78	3,67
C2	Aviso Prévio Trabalhado	0,11	0,09
C3	Férias Indenizadas	3,99	3,06
C4	Depósito Rescisão Sem Justa Causa	3,13	2,40
C5	Indenização Adicional	0,40	0,31
<b>TOTAL</b>		<b>12,41</b>	<b>9,53</b>

<b>D</b>	<b>GRUPO D</b>		
D1	Reincidência de Grupo A sobre Grupo B	16,76	6,30
D2	Reincidência de Grupo A sobre Aviso Prévio Trabalhado e Reincidência do FGTS sobre Aviso Prévio Indenizado	0,42	0,33
<b>TOTAL</b>		<b>17,18</b>	<b>6,63</b>

**A + B + C + D = 111,93 70,07**

COD	DESCRIÇÃO	HORISTA %	MENSALISTA %
<b>A</b>	<b>GRUPO A</b>		
A1	INSS	0,00	0,00
A2	SESI	1,50	1,50
A3	SENAI	1,00	1,00
A4	INCRA	0,20	0,20
A5	SEBRAE	0,60	0,60
A6	Salário Educação	2,50	2,50
A7	Seguro Contra Acidentes de Trabalho	3,00	3,00
A8	FGTS	8,00	8,00
A9	SECONCI	0,00	0,00
<b>TOTAL</b>		<b>16,80</b>	<b>16,80</b>

<b>B</b>	<b>GRUPO B</b>		
B1	Repouso Semanal Remunerado	17,84	0,00
B2	Feriados	3,71	0,00
B3	Auxílio - Enfermidade	0,87	0,67
B4	13º Salário	10,80	8,33
B5	Licença Paternidade	0,07	0,06
B6	Faltas Justificadas	0,72	0,56
B7	Dias de Chuvas	1,55	0,00
B8	Auxílio Acidente de Trabalho	0,11	0,08
B9	Férias Gozadas	8,71	6,73
B10	Salário Maternidade	0,03	0,03
<b>TOTAL</b>		<b>44,41</b>	<b>16,46</b>

<b>C</b>	<b>GRUPO C</b>		
C1	Aviso Prévio Indenizado	5,40	4,17
C2	Aviso Prévio Trabalhado	0,13	0,10
C3	Férias Indenizadas	4,85	3,75
C4	Depósito Rescisão Sem Justa Causa	3,90	3,01
C5	Indenização Adicional	0,45	0,35
<b>TOTAL</b>		<b>14,73</b>	<b>11,38</b>

<b>D</b>	<b>GRUPO D</b>		
----------	----------------	--	--

D1	Reincidência de Grupo A sobre Grupo B	7,46	2,77
D2	Reincidência de Grupo A sobre Aviso Prévio Trabalhado e Reincidência do FGTS sobre Aviso Prévio Indenizado	0,45	0,35
	<b>TOTAL</b>	<b>7,91</b>	<b>3,12</b>

**A + B + C + D = 83,85 47,76**

## PLANILHA ORÇAMENTÁRIA



<b>OBRA:</b>	BLOCO 02 - LABORATÓRIO AGRO RESTINGA - FASE 2/ETAPA 1 - SEM DESONERAÇÃO	<b>DATA :</b> 08/08/2023	<b>BDI : 24,93%</b>			
<b>DESCRIÇÃO:</b>	BLOCO 02 - LABORATÓRIO AGRO RESTINGA - FASE 2/ETAPA 1	<b>FORTE</b>	<b>VERSÃO</b>	<b>HORA</b>	<b>MES</b>	<b>REF.</b>
<b>ENDEREÇO:</b>	IFRS - Campus Restinga	CAEMA	2019/12	116,68%	-	12/2019
<b>CLIENTE:</b>	IFRS - Campus Restinga	CAERN	2022/11 SEM DESONERAÇÃO	-	-	02/2023
<b>UNIDADES:</b>	151,77m²	DEOSP	2014 SEM DESONERAÇÃO	124,15%	-	02/2014
<b>VALOR POR UNIDADE:</b>	R\$ 1.980,31	EMOP	2023/07	-	-	08/2023
		GOINFRA	T210 2023/07 SEM DESONERAÇÃO	117,99%	74,45%	07/2023
		GOINFRA	T208 2023/07 SEM DESONERAÇÃO	111,50%	-	07/2023
		INSDIPONIV	2023/04 - Porto Alegre	112,39%	-	04/2023
		IOPE	2023/05	157,27%	-	07/2023
		ORSE	2023/06	111,93%	70,07%	08/2023
		SCO	2023/06	75,90%	-	07/2023
		SEDOP	2023/05 COM DESONERAÇÃO	88,37%	48,18%	05/2023
		SEINFRA	027.1 COM DESONERAÇÃO	83,85%	47,76%	05/2021
		SETOP	2023/04 - Central SEM	116,63%	73,68%	06/2023
		SICRO 2	2016/11 SEM DESONERAÇÃO	113,91%	-	03/2017
		SICRO	2023/04	-	-	07/2023
		SINAPI	2023/07 SEM DESONERAÇÃO	112,77%	69,88%	08/2023
		SIURB	2023/01 SEM DESONERAÇÃO	156,70%	98,72%	05/2023
		SP	2023/07	71,27%	-	08/2023
		SP Obras	190 SEM DESONERAÇÃO	128,23%	-	06/2023
		SUDECAP	2023/05 SEM DESONERAÇÃO	116,63%	-	08/2023
		Composição	PRÓPRIA	0,00%	0,00%	

ITEM	CÓDIGO	DESCRIÇÃO	FORTE	UND	QUANTIDADE	PREÇO UNITÁRIO R\$	PREÇO TOTAL R\$
<b>1</b>	<b>SERVIÇOS INICIAIS</b>						<b>R\$ 12.335,73</b>
1.1	103689	FORNECIMENTO E INSTALAÇÃO DE PLACA DE OBRA COM CHAPA GALVANIZADA E ESTRUTURA DE MADEIRA. AF_03/2022_PS	SINAPI	M2	2,00	R\$ 384,16	'R\$ '768,32
1.2	S05010	Limpeza mecanizada do terreno c/ trator esteira (vegetação rasteira) sem carga e transporte	ORSE	m2	298,93	R\$ 0,66	'R\$ '197,29
1.3	99059	LOCAÇÃO CONVENCIONAL DE OBRA, UTILIZANDO GABARITO DE TÁBUAS CORRIDAS PONTALETADAS A CADA 2,00M - 2 UTILIZAÇÕES. AF_10/2018	SINAPI	M	21,00	R\$ 61,20	'R\$ '1.285,20
1.4	00010776	LOCAÇÃO DE CONTAINER 2,30 X 6,00 M, ALT. 2,50 M, PARA ALMOXARIFADO, SEM DIVISÓRIAS INTERNAS E SEM SANITÁRIO (NAO INCLUI MOBILIZAÇÃO/DESMOBILIZAÇÃO)	SINAPI	MES	6,00	R\$ 761,29	'R\$ '4.567,74
1.5	90776	ENCARREGADO GERAL COM ENCARGOS COMPLEMENTARES	SINAPI	H	30,00	R\$ 71,85	'R\$ '2.155,50
1.6	90777	ENGENHEIRO CIVIL DE OBRA JUNIOR COM ENCARGOS COMPLEMENTARES	SINAPI	H	24,00	R\$ 140,07	'R\$ '3.361,68
<b>2</b>	<b>INFRAESTRUTURA</b>						<b>R\$ 136.312,68</b>
<b>2.1</b>	<b>MOVIMENTAÇÃO DE TERRA</b>						<b>R\$ 922,34</b>
2.1.1	102327	ESCAVAÇÃO MECANIZADA DE VALA COM PROF. ATÉ 1,5 M (MÉDIA MONTANTE E JUSANTE/UMA COMPOSIÇÃO POR TRECHO), RETROESCAV. (0,26 M3 ), LARG. DE 0,8 M A 1,5 M, EM SOLO DE 2ª CATEGORIA, EM LOCAIS COM BAIXO NÍVEL DE INTERFERÊNCIA. AF_02/2021	SINAPI	M3	34,00	R\$ 11,81	'R\$ '401,54
2.1.2	93382	REATERRO MANUAL DE VALAS COM COMPACTAÇÃO MECANIZADA. AF_04/2016	SINAPI	M3	12,00	R\$ 43,40	'R\$ '520,80
<b>2.2</b>	<b>ESTACAS</b>						<b>R\$ 44.614,80</b>
2.2.1	100651	ESTACA HÉLICE CONTÍNUA, DIÂMETRO DE 30 CM, INCLUSIVE CONCRETO FCK=30MPA E ARMADURA MÍNIMA (EXCLUSIVE BOMBEAMENTO, MOBILIZAÇÃO E DESMOBILIZAÇÃO). AF_12/2019_PA	SINAPI	M	255,00	R\$ 174,96	'R\$ '44.614,80
<b>2.3</b>	<b>BLOCOS</b>						<b>R\$ 26.978,74</b>
2.3.1	96543	ARMAÇÃO DE BLOCO, VIGA BALDRAME E SAPATA UTILIZANDO AÇO CA-60 DE 5 MM - MONTAGEM. AF_06/2017	SINAPI	KG	47,70	R\$ 22,39	'R\$ '1.068,00
2.3.2	96544	ARMAÇÃO DE BLOCO, VIGA BALDRAME OU SAPATA UTILIZANDO AÇO CA-50 DE 6,3 MM - MONTAGEM. AF_06/2017	SINAPI	KG	9,70	R\$ 20,79	'R\$ '201,66
2.3.3	96545	ARMAÇÃO DE BLOCO, VIGA BALDRAME OU SAPATA UTILIZANDO AÇO CA-50 DE 8 MM - MONTAGEM. AF_06/2017	SINAPI	KG	54,30	R\$ 19,28	'R\$ '1.046,90
2.3.4	96546	ARMAÇÃO DE BLOCO, VIGA BALDRAME OU SAPATA UTILIZANDO AÇO CA-50 DE 10 MM - MONTAGEM. AF_06/2017	SINAPI	KG	43,50	R\$ 17,13	'R\$ '745,16
2.3.5	96547	ARMAÇÃO DE BLOCO, VIGA BALDRAME OU SAPATA UTILIZANDO AÇO CA-50 DE 12,5 MM - MONTAGEM. AF_06/2017	SINAPI	KG	74,80	R\$ 14,43	'R\$ '1.079,36
2.3.6	96549	ARMAÇÃO DE BLOCO, VIGA BALDRAME OU SAPATA UTILIZANDO AÇO CA-50 DE 20 MM - MONTAGEM. AF_06/2017	SINAPI	KG	16,40	R\$ 14,99	'R\$ '245,84
2.3.7	96534	FABRICAÇÃO, MONTAGEM E DESMONTAGEM DE FÓRMA PARA BLOCO DE COROAMENTO, EM MADEIRA SERRADA, E=25 MM, 4 UTILIZAÇÕES. AF_06/2017	SINAPI	M2	134,23	R\$ 94,18	'R\$ '12.641,78
2.3.8	96557	CONCRETAGEM DE BLOCOS DE COROAMENTO E VIGAS BALDRAMES, FCK 30 MPA, COM USO DE BOMBA ? LANÇAMENTO, ADENSAMENTO E ACABAMENTO.	SINAPI	M3	11,66	R\$ 827,99	'R\$ '9.654,36
2.3.9	96621	LASTRO COM MATERIAL GRANULAR, APLICAÇÃO EM BLOCOS DE COROAMENTO, ESPESURA DE '5 CM'. AF_08/2017	SINAPI	M3	1,23	R\$ 240,39	'R\$ '295,68
<b>2.4</b>	<b>VIGA BALDRAME</b>						<b>R\$ 32.980,20</b>
2.4.1	96543	ARMAÇÃO DE BLOCO, VIGA BALDRAME E SAPATA UTILIZANDO AÇO CA-60 DE 5 MM - MONTAGEM. AF_06/2017	SINAPI	KG	110,20	R\$ 22,39	'R\$ '2.467,38
2.4.2	96545	ARMAÇÃO DE BLOCO, VIGA BALDRAME OU SAPATA UTILIZANDO AÇO CA-50 DE 8 MM - MONTAGEM. AF_06/2017	SINAPI	KG	65,40	R\$ 19,28	'R\$ '1.260,91
2.4.3	96546	ARMAÇÃO DE BLOCO, VIGA BALDRAME OU SAPATA UTILIZANDO AÇO CA-50 DE 10 MM - MONTAGEM. AF_06/2017	SINAPI	KG	145,00	R\$ 17,13	'R\$ '2.483,85
2.4.4	96547	ARMAÇÃO DE BLOCO, VIGA BALDRAME OU SAPATA UTILIZANDO AÇO CA-50 DE 12,5 MM - MONTAGEM. AF_06/2017	SINAPI	KG	208,40	R\$ 14,43	'R\$ '3.007,21
2.4.5	96548	ARMAÇÃO DE BLOCO, VIGA BALDRAME OU SAPATA UTILIZANDO AÇO CA-50 DE 16 MM - MONTAGEM. AF_06/2017	SINAPI	KG	146,60	R\$ 13,57	'R\$ '1.989,36
2.4.6	96549	ARMAÇÃO DE BLOCO, VIGA BALDRAME OU SAPATA UTILIZANDO AÇO CA-50 DE 20 MM - MONTAGEM. AF_06/2017	SINAPI	KG	16,40	R\$ 14,99	'R\$ '245,84
2.4.7	96536	FABRICAÇÃO, MONTAGEM E DESMONTAGEM DE FÓRMA PARA VIGA BALDRAME, EM MADEIRA SERRADA, E=25 MM, 4 UTILIZAÇÕES. AF_06/2017	SINAPI	M2	100,13	R\$ 80,06	'R\$ '8.016,41
2.4.8	96557	CONCRETAGEM DE BLOCOS DE COROAMENTO E VIGAS BALDRAMES, FCK 30 MPA, COM USO DE BOMBA ? LANÇAMENTO, ADENSAMENTO E ACABAMENTO.	SINAPI	M3	8,72	R\$ 827,99	'R\$ '7.220,07
2.4.9	98557	IMPERMEABILIZAÇÃO DE SUPERFÍCIE COM EMULSÃO ASFÁLTICA, 2 DEMAÇOS AF_06/2018	SINAPI	M2	100,13	R\$ 62,81	'R\$ '6.289,17
<b>2.5</b>	<b>LAJE TÉRREA</b>						<b>R\$ 23.272,68</b>
2.5.1	101955	LAJE PRÉ-MOLDADA UNIDIRECIONAL, BIAPOIADA, ENCHIMENTO EM CERÂMICA, VIGOTA PROTENDIDA, ALTURA TOTAL DA LAJE (ENCHIMENTO+CAPA) = (8+5).	SINAPI	M2	121,77	R\$ 191,12	'R\$ '23.272,68

<b>2.6</b>	<b>LAJE DO CORREDOR</b>						<b>R\$ 7.543,92</b>
2.6.1	103075	EXECUÇÃO DE PISO DE CONCRETO, COM ACABAMENTO SUPERFICIAL, ESPESSURA DE 15 CM, FCK = 30 MPA, COM USO DE FORMAS EM MADEIRA	SINAPI	M2	29,62	R\$ 254,69	'R\$ '7.543,92
<b>3</b>	<b>SUPRAESTRUTURA</b>						<b>R\$ 39.471,90</b>
<b>3.1</b>	<b>PILARES</b>						<b>R\$ 7.780,23</b>
3.1.1	92759	ARMAÇÃO DE PILAR OU VIGA DE ESTRUTURA CONVENCIONAL DE CONCRETO ARMADO UTILIZANDO AÇO CA-60 DE 5,0 MM - MONTAGEM. AF 06/2022	SINAPI	KG	40,70	R\$ 18,21	'R\$ '741,15
3.1.2	92762	ARMAÇÃO DE PILAR OU VIGA DE ESTRUTURA CONVENCIONAL DE CONCRETO ARMADO UTILIZANDO AÇO CA-50 DE 10,0 MM - MONTAGEM. AF 06/2022	SINAPI	KG	149,10	R\$ 14,95	'R\$ '2.229,05
3.1.3	92763	ARMAÇÃO DE PILAR OU VIGA DE ESTRUTURA CONVENCIONAL DE CONCRETO ARMADO UTILIZANDO AÇO CA-50 DE 12,5 MM - MONTAGEM. AF 06/2022	SINAPI	KG	14,50	R\$ 12,61	'R\$ '182,85
3.1.4	92764	ARMAÇÃO DE PILAR OU VIGA DE ESTRUTURA CONVENCIONAL DE CONCRETO ARMADO UTILIZANDO AÇO CA-50 DE 16,0 MM - MONTAGEM. AF 06/2022	SINAPI	KG	24,50	R\$ 12,26	'R\$ '300,37
3.1.5	92413	MONTAGEM E DESMONTAGEM DE FÓRMA DE PILARES RETANGULARES E ESTRUTURAS SIMILARES, PÉ-DIREITO SIMPLES, EM MADEIRA SERRADA, 4	SINAPI	M2	24,00	R\$ 116,11	'R\$ '2.786,64
3.1.6	103672	CONCRETAGEM DE PILARES, FCK = 30 MPA, COM USO DE BOMBA - LANÇAMENTO, ADENSAMENTO E ACABAMENTO. AF 02/2022 PS	SINAPI	M3	1,88	R\$ 819,24	'R\$ '1.540,17
<b>3.2</b>	<b>VIGAS DE FORRO</b>						<b>R\$ 31.691,67</b>
3.2.1	92759	ARMAÇÃO DE PILAR OU VIGA DE ESTRUTURA CONVENCIONAL DE CONCRETO ARMADO UTILIZANDO AÇO CA-60 DE 5,0 MM - MONTAGEM. AF 06/2022	SINAPI	KG	111,80	R\$ 18,21	'R\$ '2.035,88
3.2.2	92761	ARMAÇÃO DE PILAR OU VIGA DE ESTRUTURA CONVENCIONAL DE CONCRETO ARMADO UTILIZANDO AÇO CA-50 DE 8,0 MM - MONTAGEM. AF 06/2022	SINAPI	KG	181,30	R\$ 16,63	'R\$ '3.015,02
3.2.3	92762	ARMAÇÃO DE PILAR OU VIGA DE ESTRUTURA CONVENCIONAL DE CONCRETO ARMADO UTILIZANDO AÇO CA-50 DE 10,0 MM - MONTAGEM. AF 06/2022	SINAPI	KG	79,50	R\$ 14,95	'R\$ '1.188,53
3.2.4	92448	MONTAGEM E DESMONTAGEM DE FÓRMA DE VIGA, ESCORAMENTO COM PONTALETE DE MADEIRA, PÉ-DIREITO SIMPLES, EM MADEIRA SERRADA, 4	SINAPI	M2	111,87	R\$ 162,41	'R\$ '18.168,81
3.2.5	103674	CONCRETAGEM DE VIGAS E LAJES, FCK=30 MPA, PARA LAJES PREMOLDADAS COM USO DE BOMBA - LANÇAMENTO, ADENSAMENTO E ACABAMENTO.	SINAPI	M3	8,64	R\$ 842,99	'R\$ '7.283,43
<b>4</b>	<b>ALVENARIAS</b>						<b>R\$ 41.689,40</b>
4.1	93202	FIXAÇÃO (ENCUNHAMENTO) DE ALVENARIA DE VEDAÇÃO COM TIJOLO MACIÇO. AF 03/2016	SINAPI	M	64,33	R\$ 32,47	'R\$ '2.088,80
4.2	93199	CONTRAVERGA MOLDADA IN LOCO COM UTILIZAÇÃO DE BLOCOS CANALETA PARA VÃOS DE MAIS DE 1,5 M DE COMPRIMENTO. AF 03/2016	SINAPI	M	17,40	R\$ 54,99	'R\$ '956,83
4.3	93190	VERGA MOLDADA IN LOCO COM UTILIZAÇÃO DE BLOCOS CANALETA PARA JANELAS COM ATÉ 1,5 M DE VÃO. AF 03/2016	SINAPI	M	23,38	R\$ 61,29	'R\$ '1.432,96
4.4	103334	ALVENARIA DE VEDAÇÃO DE BLOCOS CERÂMICOS FURADOS NA HORIZONTAL DE 14X9X19 CM (ESPESSURA 14 CM, BLOCO DEITADO) E ARGAMASSA DE	SINAPI	M2	215,49	R\$ 172,68	'R\$ '37.210,81
<b>5</b>	<b>COBERTURA</b>						<b>R\$ 68.376,76</b>
<b>5.1</b>	<b>COBERTURA METÁLICA</b>						<b>R\$ 68.376,76</b>
5.1.1	92580	TRAMA DE AÇO COMPOSTA POR TERÇAS PARA TELHADOS DE ATÉ 2 ÁGUAS PARA TELHA ONDULADA DE FIBROCIMENTO, METÁLICA, PLÁSTICA OU	SINAPI	M2	151,77	R\$ 81,42	'R\$ '12.357,11
5.1.2	94216	TELHAMENTO COM TELHA METÁLICA TERMOACÚSTICA E = 30 MM, COM ATÉ 2 ÁGUAS, INCLUSO ICAMENTO. AF 07/2019	SINAPI	M2	151,77	R\$ 236,08	'R\$ '35.829,86
5.1.3	1017170	BRISE METÁLICO FIXO E LINEAR, CHAPA MICROPERFURADA DE ALUZINC PRE-PINTADA, ESP. 0,6mm "U" LARGURA FRONTAL 57mm B57 HUNTER DOUGLAS	INSIDIPONÍVEL	M2	20,00	R\$ 648,26	'R\$ '12.965,20
5.1.4	101979	CHAPIM (RUFO CAPA) EM AÇO GALVANIZADO, CORTE 33. AF_11/2020	SINAPI	M	30,00	R\$ 57,68	'R\$ '1.730,40
5.1.5	PLEO-165126	ALGEROZ CHAPA GALVANIZADA CORTE 60-FIXO ALVENARIA	Composições Próprias	M	30,00	R\$ 94,88	'R\$ '2.846,40
5.1.6	C0661	CALHA DE CHAPA GALVANIZADA 26 DESENVOLVIMENTO 50cm	SEINFRA	M	17,40	R\$ 91,12	'R\$ '1.585,49
5.1.7	D00416	Acessórios de fixação (telha termoacústica)	SEDOP	CJ	15,00	R\$ 70,82	'R\$ '1.062,30
<b>6</b>	<b>ESPERAS HIDROSSANITÁRIAS</b>						<b>R\$ 2.364,69</b>
6.1	104085	TUBO, PVC OCRE, JUNTA ELÁSTICA, DN 100 MM, PARA COLETOR PREDIAL DE ESGOTO. AF 06/2022	SINAPI	M	7,50	R\$ 74,53	'R\$ '558,98
6.2	97902	CAIXA ENTERRADA HIDRÁULICA RETANGULAR EM ALVENARIA COM TIJOLOS CERÂMICOS MACIÇOS, DIMENSÕES INTERNAS: 0,6X0,6X0,6 M PARA REDE DE	SINAPI	UN	1,00	R\$ 689,06	'R\$ '689,06
6.3	89711	TUBO PVC, SERIE NORMAL, ESGOTO PREDIAL, DN 40 MM, FORNECIDO E INSTALADO EM RAMAL DE DESCARGA OU RAMAL DE ESGOTO SANITÁRIO.	SINAPI	M	23,50	R\$ 28,10	'R\$ '660,35
6.4	104328	CAIXA SIFONADA, COM GRELHA QUADRADA, PVC, DN 150 X 150 X 50 MM, JUNTA SOLDÁVEL, FORNECIDA E INSTALADA EM RAMAL DE DESCARGA OU EM RAMAL	SINAPI	UN	5,00	R\$ 91,26	'R\$ '456,30
VALOR BDI TOTAL:						<b>R\$ 59.974,77</b>	
VALOR ORÇAMENTO:						<b>R\$ 240.576,39</b>	
VALOR TOTAL:						<b>R\$ 300.551,16</b>	