



MINISTÉRIO DA EDUCAÇÃO  
Secretaria de Educação Profissional e Tecnológica  
Instituto Federal de Educação, Ciência e Tecnologia do Rio Grande do Sul  
Campus Erechim

## PREGÃO ELETRÔNICO

INSTITUTO FEDERAL DE EDUCAÇÃO, CIÊNCIA E TECNOLOGIA DO RIO GRANDE DO SUL –  
CAMPUS ERECHIM

PREGÃO Nº 38/2022

**(Processo Administrativo n.º 23363.000423/2022-20)**

Torna-se público que o **Instituto Federal de Educação, Ciência e Tecnologia do Rio Grande do Sul – Campus Erechim**, por meio da **Direção Geral**, sediado na **Rua Domingos Zanella, 104, Bairro Três Vendas em Erechim/RS**, realizará licitação, na modalidade PREGÃO, na forma ELETRÔNICA, sob a forma de execução indireta, nos termos da Lei nº 10.520, de 17 de julho de 2002, do Decreto nº 10.024, de 20 de setembro de 2019, do Decreto 9.507, de 21 de setembro de 2018, do Decreto nº 7.746, de 05 de junho de 2012, das Instruções Normativas SEGES/MP nº 05, de 26 de maio de 2017 e nº 03, de 26 de abril de 2018 e da Instrução Normativa SLTI/MP nº 01, de 19 de janeiro de 2010, da Lei Complementar nº 123, de 14 de dezembro de 2006, do Decreto nº 8.538, de 06 de outubro de 2015, aplicando-se, subsidiariamente, a Lei nº 8.666, de 21 de junho de 1993 e as exigências estabelecidas neste Edital.

Data da sessão: 04/07/2022

Horário: 9 horas

Local: Portal de Compras do Governo Federal – <https://www.gov.br/compras/pt-br>

Critério de Julgamento: Menor Preço Global

Regime de Execução: Empreitada por Preço Global



MINISTÉRIO DA EDUCAÇÃO  
Secretaria de Educação Profissional e Tecnológica  
Instituto Federal de Educação, Ciência e Tecnologia do Rio Grande do Sul  
Campus Erechim

## 1. DO OBJETO

1.1. O objeto da presente licitação é a escolha da proposta mais vantajosa para a contratação de **empresa especializada na prestação de serviços contínuos de cantina, sem dedicação de mão de obra para o IFRS – Campus Erechim, mediante cessão onerosa de espaço físico,** conforme condições, quantidades e exigências estabelecidas neste Edital e seus anexos.

1.2. A licitação será realizada em grupo único, formados por **13 (treze)** itens, conforme tabela constante no Termo de Referência, devendo o licitante oferecer proposta para todos os itens que o compõem.

1.3. O critério de julgamento adotado será o menor preço GLOBAL do grupo, observadas as exigências contidas neste Edital e seus Anexos quanto às especificações do objeto.

## 2. DOS RECURSOS ORÇAMENTÁRIOS

**2.1. Esta contratação não necessitará de recursos orçamentários da Administração contratante, pois não implicará em despesas ou investimentos a serem custeados pelo IFRS – Campus Erechim.**

**2.2. A contratação se dará por meio de cessão onerosa de área do IFRS – Campus Erechim onde será instalada a Cantina.**

**2.3. As despesas e investimentos referentes a implementação da infraestrutura, bem como a contratação de pessoal para a prestação dos serviços na cantina serão providos pela contratada.**

**2.4. Os serviços prestados e produtos comercializados na Cantina serão pagos pelos consumidores diretamente a contratada.**

## 3. DO CREDENCIAMENTO

3.1. O Credenciamento é o nível básico do registro cadastral no SICAF, que permite a participação dos interessados na modalidade licitatória Pregão, em sua forma eletrônica.

3.2. O cadastro no SICAF deverá ser feito no Portal de Compras do Governo Federal, no sítio <https://www.gov.br/compras/pt-br/> por meio de certificado digital conferido pela Infraestrutura de Chaves Públicas Brasileira – ICP - Brasil.

3.3. O credenciamento junto ao provedor do sistema implica a responsabilidade do licitante ou de seu representante legal e a presunção de sua capacidade técnica para realização das transações inerentes a este Pregão.

3.4. O licitante responsabiliza-se exclusiva e formalmente pelas transações efetuadas em seu nome, assume como firmes e verdadeiras suas propostas e seus lances, inclusive os atos praticados diretamente ou por seu representante, excluída a responsabilidade do provedor do sistema ou do órgão ou entidade promotora da licitação por eventuais danos decorrentes de uso indevido das credenciais de acesso, ainda que por terceiros

3.5. É de responsabilidade do cadastrado conferir a exatidão dos seus dados cadastrais no SICAF e mantê-los atualizados junto aos órgãos responsáveis pela informação, devendo proceder, imediatamente, à correção ou à alteração dos registros tão logo identifique incorreção ou aqueles se tornem desatualizados.



MINISTÉRIO DA EDUCAÇÃO  
Secretaria de Educação Profissional e Tecnológica  
Instituto Federal de Educação, Ciência e Tecnologia do Rio Grande do Sul  
*Campus Erechim*

**3.5.1** A não observância do disposto no subitem anterior poderá ensejar desclassificação no momento da habilitação

#### **4. DA PARTICIPAÇÃO NO PREGÃO**

**4.1.** Poderão participar deste Pregão interessados cujo ramo de atividade seja compatível com o objeto desta licitação, e que estejam com Credenciamento regular no Sistema de Cadastramento Unificado de Fornecedores – SICAF, conforme disposto no art. 9º da IN SEGES/MP nº 3, de 2018.

**4.1.1** Os licitantes deverão utilizar o certificado digital para acesso ao Sistema

**4.1.2** A participação nesta licitação é exclusiva a microempresas e empresas de pequeno porte, nos termos do art. 48 da Lei Complementar nº 123, de 14 de dezembro de 2006.

**4.2.** Não poderão participar desta licitação os interessados:

**4.2.1** proibidos de participar de licitações e celebrar contratos administrativos, na forma da legislação vigente;

**4.2.2** que não atendam às condições deste Edital e seu(s) anexo(s);

**4.2.3** estrangeiros que não tenham representação legal no Brasil com poderes expressos para receber citação e responder administrativa ou judicialmente;

**4.2.4** que se enquadrem nas vedações previstas no artigo 9º da Lei nº 8.666, de 1993;

**4.2.5** que estejam sob falência, concurso de credores ou insolvência, em processo de dissolução ou liquidação;

**4.2.6** entidades empresariais que estejam reunidas em consórcio;

**4.2.7** organizações da Sociedade Civil de Interesse Público - OSCIP, atuando nessa condição (Acórdão nº 746/2014-TCU-Plenário);

**4.2.8** sociedades cooperativas, considerando a vedação contida no art. 10 da Instrução Normativa SEGES/MP nº 5, de 2017.

**4.3.** Nos termos do art. 5º do Decreto nº 9.507, de 2018, é vedada a contratação de pessoa jurídica na qual haja administrador ou sócio com poder de direção, familiar de:

a) detentor de cargo em comissão ou função de confiança que atue na área responsável pela demanda ou contratação; ou

b) de autoridade hierarquicamente superior no âmbito do órgão contratante.

**4.3.1** Para os fins do disposto neste item, considera-se familiar o cônjuge, o companheiro ou o parente em linha reta ou colateral, por consanguinidade ou afinidade, até o terceiro grau (Súmula Vinculante/STF nº 13, art. 5º, inciso V, da Lei nº 12.813, de 16 de maio de 2013 e art. 2º, inciso III, do Decreto nº 7.203, de 04 de junho de 2010);

**4.4.** Nos termos do art. 7º do Decreto nº 7.203, de 2010, é vedada, ainda, a utilização, na execução dos serviços contratados, de empregado da futura Contratada que seja familiar de agente público ocupante de cargo em comissão ou função de confiança neste órgão contratante.



**MINISTÉRIO DA EDUCAÇÃO**  
Secretaria de Educação Profissional e Tecnológica  
Instituto Federal de Educação, Ciência e Tecnologia do Rio Grande do Sul  
*Campus Erechim*

**4.5.** Como condição para participação no Pregão, o licitante assinalará “sim” ou “não” em campo próprio do sistema eletrônico, relativo às seguintes declarações:

**4.5.1** que cumpre os requisitos estabelecidos no artigo 3º da Lei Complementar nº 123, de 2006, estando apto a usufruir do tratamento favorecido estabelecido em seus arts. 42 a 49.

**4.5.1.1** nos itens exclusivos para participação de microempresas e empresas de pequeno porte, a assinalação do campo “não” impedirá o prosseguimento no certame;

**4.5.2** que está ciente e concorda com as condições contidas no Edital e seus anexos;

**4.5.3** que cumpre os requisitos para a habilitação definidos no Edital e que a proposta apresentada está em conformidade com as exigências editalícias;

**4.5.4** que inexistem fatos impeditivos para sua habilitação no certame, ciente da obrigatoriedade de declarar ocorrências posteriores;

**4.5.5** que não emprega menor de 18 anos em trabalho noturno, perigoso ou insalubre e não emprega menor de 16 anos, salvo menor, a partir de 14 anos, na condição de aprendiz, nos termos do artigo 7º, XXXIII, da Constituição;

**4.5.6** que a proposta foi elaborada de forma independente;

**4.5.7** que não possui, em sua cadeia produtiva, empregados executando trabalho degradante ou forçado, observando o disposto nos incisos III e IV do art. 1º e no inciso III do art. 5º da Constituição Federal;

**4.5.8** que os serviços são prestados por empresas que comprovem cumprimento de reserva de cargos prevista em lei para pessoa com deficiência ou para reabilitado da Previdência Social e que atendam às regras de acessibilidade previstas na legislação, conforme disposto no art. 93 da Lei nº 8.213, de 24 de julho de 1991.

**4.6.** A declaração falsa relativa ao cumprimento de qualquer condição sujeitará o licitante às sanções previstas em lei e neste Edital.

## **5. DA APRESENTAÇÃO DA PROPOSTA E DOS DOCUMENTOS DE HABILITAÇÃO**

**5.1.** Os licitantes encaminharão, exclusivamente por meio do sistema, concomitantemente com os documentos de habilitação exigidos no edital, proposta com a descrição do objeto ofertado e o preço, até a data e o horário estabelecidos para abertura da sessão pública, quando, então, encerrar-se-á automaticamente a etapa de envio dessa documentação

**5.2.** O envio da proposta, acompanhada dos documentos de habilitação exigidos neste Edital, ocorrerá por meio de chave de acesso e senha.

**5.3.** Os licitantes poderão deixar de apresentar os documentos de habilitação que constem do SICAF, assegurado aos demais licitantes o direito de acesso aos dados constantes dos sistemas.

**5.4.** As Microempresas e Empresas de Pequeno Porte deverão encaminhar a documentação de habilitação, ainda que haja alguma restrição de regularidade fiscal e trabalhista, nos termos do art. 43, § 1º da LC nº 123, de 2006.

**5.5.** Incumbirá ao licitante acompanhar as operações no sistema eletrônico durante a sessão pública do Pregão, ficando responsável pelo ônus decorrente da perda de negócios, diante da inobservância de quaisquer mensagens emitidas pelo sistema ou de sua desconexão.



MINISTÉRIO DA EDUCAÇÃO  
Secretaria de Educação Profissional e Tecnológica  
Instituto Federal de Educação, Ciência e Tecnologia do Rio Grande do Sul  
*Campus Erechim*

- 5.6.** Até a abertura da sessão pública, os licitantes poderão retirar ou substituir a proposta e os documentos de habilitação anteriormente inseridos no sistema
- 5.7.** Não será estabelecida, nessa etapa do certame, ordem de classificação entre as propostas apresentadas, o que somente ocorrerá após a realização dos procedimentos de negociação e julgamento da proposta.
- 5.8.** Os documentos que compõem a proposta e a habilitação do licitante melhor classificado somente serão disponibilizados para avaliação do pregoeiro e para acesso público após o encerramento do envio de lances.

## **6. DO PREENCHIMENTO DA PROPOSTA**

**6.1.** O licitante deverá enviar sua proposta mediante o preenchimento, no sistema eletrônico, dos seguintes campos:

**6.1.1** valor unitário do item;

**6.1.2** Descrição do objeto, contendo as informações similares à especificação do Termo de Referência

**6.2.** Todas as especificações do objeto contidas na proposta vinculam a Contratada.

**6.3.** Nos valores propostos estarão inclusos todos os custos operacionais, encargos previdenciários, trabalhistas, tributários, comerciais e quaisquer outros que incidam direta ou indiretamente na prestação dos serviços.

**6.4.** A apresentação das propostas implica obrigatoriedade do cumprimento das disposições nelas contidas, em conformidade com o que dispõe o Termo de Referência, assumindo o proponente o compromisso de executar os serviços nos seus termos, bem como de fornecer os materiais, equipamentos, ferramentas e utensílios necessários, em quantidades e qualidades adequadas à perfeita execução contratual, promovendo, quando requerido, sua substituição.

**6.5.** Os preços ofertados, tanto na proposta inicial, quanto na etapa de lances, serão de exclusiva responsabilidade do licitante, não lhe assistindo o direito de pleitear qualquer alteração, sob alegação de erro, omissão ou qualquer outro pretexto.

**6.6.** O prazo de validade da proposta não será inferior a **60 (sessenta)** dias, a contar da data de sua apresentação.

**6.7.** Os licitantes devem respeitar os preços máximos estabelecidos nas normas de regência de contratações públicas federais, quando participarem de licitações públicas.

**6.7.1** O descumprimento das regras supramencionadas pela Administração por parte dos contratados pode ensejar a responsabilização pelo Tribunal de Contas da União e, após o devido processo legal, gerar as seguintes consequências: assinatura de prazo para a adoção das medidas necessárias ao exato cumprimento da lei, nos termos do art. 71, inciso IX, da Constituição; ou condenação dos agentes públicos responsáveis e da empresa contratada ao pagamento dos prejuízos ao erário, caso verificada a ocorrência de superfaturamento por sobrepreço na execução do contrato



MINISTÉRIO DA EDUCAÇÃO  
Secretaria de Educação Profissional e Tecnológica  
Instituto Federal de Educação, Ciência e Tecnologia do Rio Grande do Sul  
Campus Erechim

## 7. DA ABERTURA DA SESSÃO, CLASSIFICAÇÃO DAS PROPOSTAS E FORMULAÇÃO DE LANCES

7.1. A abertura da presente licitação dar-se-á em sessão pública, por meio de sistema eletrônico, na data, horário e local indicados neste Edital.

7.2. O Pregoeiro verificará as propostas apresentadas, desclassificando desde logo aquelas que não estejam em conformidade com os requisitos estabelecidos neste Edital, contenham vícios insanáveis, ilegalidades, ou não apresentem as especificações exigidas no Termo de Referência.

**7.2.1** Também será desclassificada a proposta que **identifique o licitante**.

**7.2.2** A desclassificação será sempre fundamentada e registrada no sistema, com acompanhamento em tempo real por todos os participantes.

**7.2.3** A não desclassificação da proposta não impede o seu julgamento definitivo em sentido contrário, levado a efeito na fase de aceitação.

7.3. O sistema ordenará automaticamente as propostas classificadas, sendo que somente estas participarão da fase de lances.

7.4. O sistema disponibilizará campo próprio para troca de mensagens entre o Pregoeiro e os licitantes.

7.5. Iniciada a etapa competitiva, os licitantes deverão encaminhar lances exclusivamente por meio de sistema eletrônico, sendo imediatamente informados do seu recebimento e do valor consignado no registro.

**7.5.1 O lance deverá ser ofertado pelo valor unitário do item.**

7.6. Os licitantes poderão oferecer lances sucessivos, observando o horário fixado para abertura da sessão e as regras estabelecidas no Edital.

7.7. O licitante somente poderá oferecer lance de valor inferior ou percentual de desconto superior ao último por ele ofertado e registrado pelo sistema.

7.8. O intervalo mínimo de diferença de valores ou percentuais entre os lances, que incidirá tanto em relação aos lances intermediários quanto em relação à proposta que cobrir a melhor oferta deverá ser de **R\$ 0,10 (dez centavos)**.

7.9. Será adotado para o envio de lances no pregão eletrônico o modo de disputa "aberto", em que os licitantes apresentarão lances públicos e sucessivos, com prorrogações.

7.10. A etapa de lances da sessão pública terá duração de dez minutos e, após isso, será prorrogada automaticamente pelo sistema quando houver lance ofertado nos últimos dois minutos do período de duração da sessão pública.

7.11. A prorrogação automática da etapa de lances, de que trata o item anterior, será de dois minutos e ocorrerá sucessivamente sempre que houver lances enviados nesse período de prorrogação, inclusive no caso de lances intermediários.

7.12. Não havendo novos lances na forma estabelecida nos itens anteriores, a sessão pública encerrar-se-á automaticamente.



MINISTÉRIO DA EDUCAÇÃO  
Secretaria de Educação Profissional e Tecnológica  
Instituto Federal de Educação, Ciência e Tecnologia do Rio Grande do Sul  
*Campus Erechim*

- 7.13.** Encerrada a fase competitiva sem que haja a prorrogação automática pelo sistema, poderá o pregoeiro, assessorado pela equipe de apoio, justificadamente, admitir o reinício da sessão pública de lances, em prol da consecução do melhor preço.
- 7.14.** Não serão aceitos dois ou mais lances de mesmo valor, prevalecendo aquele que for recebido e registrado em primeiro lugar.
- 7.15.** Durante o transcurso da sessão pública, os licitantes serão informados, em tempo real, do valor do menor lance registrado, vedada a identificação do licitante.
- 7.16.** No caso de desconexão com o Pregoeiro, no decorrer da etapa competitiva do Pregão, o sistema eletrônico poderá permanecer acessível aos licitantes para a recepção dos lances.
- 7.17.** Quando a desconexão do sistema eletrônico para o pregoeiro persistir por tempo superior a dez minutos, a sessão pública será suspensa e reiniciada somente após decorridas vinte e quatro horas da comunicação do fato pelo Pregoeiro aos participantes, no sítio eletrônico utilizado para divulgação.
- 7.18.** O critério de julgamento adotado será o **menor preço**, conforme definido neste Edital e seus anexos.
- 7.19.** Caso o licitante não apresente lances, concorrerá com o valor de sua proposta.
- 7.20.** Só poderá haver empate entre propostas iguais (não seguidas de lances), ou entre lances finais da fase fechada do modo de disputa aberto e fechado.
- 7.21.** Havendo eventual empate entre propostas ou lances, o critério de desempate será aquele previsto no art. 3º, § 2º, da Lei nº 8.666, de 1993, assegurando-se a preferência, sucessivamente, ao objeto executado:
- 7.21.1** por empresas brasileiras;
  - 7.21.2** por empresas que invistam em pesquisa e no desenvolvimento de tecnologia no País;
  - 7.21.3** por empresas que comprovem cumprimento de reserva de cargos prevista em lei para pessoa com deficiência ou para reabilitado da Previdência Social e que atendam às regras de acessibilidade previstas na legislação.
- 7.22.** Persistindo o empate, a proposta vencedora será sorteada pelo sistema eletrônico dentre as propostas ou os lances empatados.
- 7.23.** Encerrada a etapa de envio de lances da sessão pública, o pregoeiro deverá encaminhar, pelo sistema eletrônico, contraproposta ao licitante que tenha apresentado o melhor preço, para que seja obtida melhor proposta, vedada a negociação em condições diferentes das previstas neste Edital.
- 7.23.1** A negociação será realizada por meio do sistema, podendo ser acompanhada pelos demais licitantes.
  - 7.23.2** O pregoeiro solicitará ao licitante melhor classificado que, no prazo de **2 (duas)** horas, envie a proposta adequada ao último lance ofertado após a negociação realizada, acompanhada, se for o caso, dos documentos complementares, quando necessários à confirmação daqueles exigidos neste Edital e já apresentados.
  - 7.23.3** É facultado ao pregoeiro prorrogar o prazo estabelecido, a partir de solicitação fundamentada feita no chat pelo licitante, antes de findo o prazo.



MINISTÉRIO DA EDUCAÇÃO  
Secretaria de Educação Profissional e Tecnológica  
Instituto Federal de Educação, Ciência e Tecnologia do Rio Grande do Sul  
Campus Erechim

**7.24.** Após a negociação do preço, o Pregoeiro iniciará a fase de aceitação e julgamento da proposta.

## **8. DA ACEITABILIDADE DA PROPOSTA VENCEDORA**

**8.1.** Encerrada a etapa de negociação, o pregoeiro examinará a proposta classificada em primeiro lugar quanto à adequação ao objeto e à compatibilidade do preço em relação ao máximo estipulado para contratação neste Edital e em seus anexos, observado o disposto no parágrafo único do art. 7º e no § 9º do art. 26 do Decreto n.º 10.024/2019.

**8.2.** Será desclassificada a proposta ou o lance vencedor, nos termos do item 9.1 do Anexo VII-A da In SEGES/MP n. 5/2017, que:

**8.2.1** não estiver em conformidade com os requisitos estabelecidos neste edital;

**8.2.2** contenha vício insanável ou ilegalidade;

**8.2.3** não apresente as especificações técnicas exigidas pelo Termo de Referência;

**8.2.4** apresentar preço final superior ao preço máximo fixado (Acórdão nº 1455/2018 - TCU - Plenário), percentual de desconto inferior ao mínimo exigido, ou que apresentar preço manifestamente inexequível;

**8.2.4.1** Quando o licitante não conseguir comprovar que possui ou possuirá recursos suficientes para executar a contento o objeto, será considerada inexequível a proposta de preços ou menor lance que:

**8.2.4.1.1** for insuficiente para a cobertura dos custos da contratação, apresente preços global ou unitários simbólicos, irrisórios ou de valor zero, incompatíveis com os preços dos insumos e salários de mercado, acrescidos dos respectivos encargos, ainda que o ato convocatório da licitação não tenha estabelecido limites mínimos, exceto quando se referirem a materiais e instalações de propriedade do próprio licitante, para os quais ele renuncie a parcela ou à totalidade da remuneração.

**8.3.** Se houver indícios de inexequibilidade da proposta de preço, ou em caso da necessidade de esclarecimentos complementares, poderão ser efetuadas diligências, na forma do § 3º do artigo 43 da Lei nº 8.666, de 1993 e a exemplo das enumeradas no item 9.4 do Anexo VII-A da IN SEGES/MP N. 5, de 2017, para que a empresa comprove a exequibilidade da proposta.

**8.4.** Quando o licitante apresentar preço final inferior a 30% (trinta por cento) da média dos preços ofertados para o mesmo item, e a inexequibilidade da proposta não for flagrante e evidente, não sendo possível a sua imediata desclassificação, será obrigatória a realização de diligências para aferir a legalidade e exequibilidade da proposta.

**8.5.** Qualquer interessado poderá requerer que se realizem diligências para aferir a exequibilidade e a legalidade das propostas, devendo apresentar as provas ou os indícios que fundamentam a suspeita.

**8.5.1** Na hipótese de necessidade de suspensão da sessão pública para a realização de diligências, com vistas ao saneamento das propostas, a sessão pública somente poderá ser reiniciada mediante aviso prévio no sistema com, no mínimo, vinte e quatro horas de antecedência, e a ocorrência será registrada em ata





MINISTÉRIO DA EDUCAÇÃO  
Secretaria de Educação Profissional e Tecnológica  
Instituto Federal de Educação, Ciência e Tecnologia do Rio Grande do Sul  
*Campus Erechim*

**8.6.** O Pregoeiro poderá convocar o licitante para enviar documento digital complementar, por meio de funcionalidade disponível no sistema, no prazo de **2 (duas) horas**, sob pena de não aceitação da proposta.

**8.6.1** É facultado ao pregoeiro prorrogar o prazo estabelecido, a partir de solicitação fundamentada feita no chat pelo licitante, antes de findo o prazo

**8.6.2** Dentre os documentos passíveis de solicitação pelo Pregoeiro, destacam-se **a proposta de preços conforme modelo Anexo III, deste Edital**, readequadas com o valor final ofertado.

**8.7.** Erros no preenchimento da planilha não constituem motivo para a desclassificação da proposta. A planilha poderá ser ajustada pelo licitante, no prazo indicado pelo Pregoeiro, desde que não haja majoração do preço.

**8.7.1** O ajuste de que trata este dispositivo se limita a sanar erros ou falhas que não alterem a substância das propostas;

**8.8.** Para fins de análise da proposta quanto ao cumprimento das especificações do objeto, poderá ser colhida a manifestação escrita do setor requisitante do serviço ou da área especializada no objeto.

**8.9.** Se a proposta ou lance vencedor for desclassificado, o Pregoeiro examinará a proposta ou lance subsequente, e, assim sucessivamente, na ordem de classificação.

**8.10.** Havendo necessidade, o Pregoeiro suspenderá a sessão, informando no “chat” a nova data e horário para sua continuidade.

**8.11.** Nos itens não exclusivos para a participação de microempresas e empresas de pequeno porte, sempre que a proposta não for aceita, e antes de o Pregoeiro passar à subsequente, haverá nova verificação, pelo sistema, da eventual ocorrência do empate ficto, previsto nos artigos 44 e 45 da LC nº 123, de 2006, seguindo-se a disciplina antes estabelecida, se for o caso.

**8.12.** Encerrada a análise quanto à aceitação da proposta, o pregoeiro verificará a habilitação do licitante, observado o disposto neste Edital.

## **9 DA HABILITAÇÃO**

**9.1.** Como condição prévia ao exame da documentação de habilitação do licitante detentor da proposta classificada em primeiro lugar, o Pregoeiro verificará o eventual descumprimento das condições de participação, especialmente quanto à existência de sanção que impeça a participação no certame ou a futura contratação, mediante a consulta aos seguintes cadastros:

a) SICAF;

b) Cadastro Nacional de Empresas Inidôneas e Suspensas - CEIS, mantido pela Controladoria-Geral da União ([www.portaldatransparencia.gov.br/ceis](http://www.portaldatransparencia.gov.br/ceis));

c) Cadastro Nacional de Condenações Cíveis por Atos de Improbidade Administrativa, mantido pelo Conselho Nacional de Justiça ([www.cnj.jus.br/improbidade\\_adm/consultar\\_requerido.php](http://www.cnj.jus.br/improbidade_adm/consultar_requerido.php)).

d) Lista de Inidôneos, mantida pelo Tribunal de Contas da União - TCU (<https://contas.tcu.gov.br/ords/f?p=INABILITADO:CERTIDAO:0:>);

**9.1.1.** Para a consulta de licitantes pessoa jurídica poderá haver a substituição das consultas das alíneas “b”, “c” e “d” acima pela Consulta Consolidada de Pessoa Jurídica do TCU (<https://certidoesapf.apps.tcu.gov.br/>)



MINISTÉRIO DA EDUCAÇÃO  
Secretaria de Educação Profissional e Tecnológica  
Instituto Federal de Educação, Ciência e Tecnologia do Rio Grande do Sul  
Campus Erechim

**9.1.2.** A consulta aos cadastros será realizada em nome da empresa licitante e também de seu sócio majoritário, por força do artigo 12 da Lei nº 8.429, de 1992, que prevê, dentre as sanções impostas ao responsável pela prática de ato de improbidade administrativa, a proibição de contratar com o Poder Público, inclusive por intermédio de pessoa jurídica da qual seja sócio majoritário.

**9.1.2.1** Caso conste na Consulta de Situação do Fornecedor a existência de Ocorrências Impeditivas Indiretas, o gestor diligenciará para verificar se houve fraude por parte das empresas apontadas no Relatório de Ocorrências Impeditivas Indiretas.

**9.1.2.1.1** A tentativa de burla será verificada por meio dos vínculos societários, linhas de fornecimento similares, dentre outros.

**9.1.2.1.2** O licitante será convocado para manifestação previamente à sua desclassificação.

**9.1.3.** Constatada a existência de sanção, o Pregoeiro reputará o licitante inabilitado, por falta de condição de participação.

**9.1.4.** No caso de inabilitação, haverá nova verificação, pelo sistema, da eventual ocorrência do empate ficto, previsto nos arts. 44 e 45 da Lei Complementar nº 123, de 2006, seguindo-se a disciplina antes estabelecida para aceitação da proposta subsequente.

**9.2.** Caso atendidas as condições de participação, a habilitação dos licitantes será verificada por meio do SICAF, nos documentos por ele abrangidos, em relação à habilitação jurídica, à regularidade fiscal e trabalhista, à qualificação econômico-financeira e habilitação técnica, conforme o disposto na Instrução Normativa SEGES/MP nº 03, de 2018.

**9.2.1.** O interessado, para efeitos de habilitação prevista na Instrução Normativa SEGES/MP nº 03, de 2018 mediante utilização do sistema, deverá atender às condições exigidas no cadastramento no SICAF até o terceiro dia útil anterior à data prevista para recebimento das propostas;

**9.2.2.** É dever do licitante atualizar previamente as comprovações constantes do SICAF para que estejam vigentes na data da abertura da sessão pública, ou encaminhar, em conjunto com a apresentação da proposta, a respectiva documentação atualizada.

**9.2.3.** O descumprimento do subitem acima implicará a inabilitação do licitante, exceto se a consulta aos sítios eletrônicos oficiais emissores de certidões feita pelo Pregoeiro lograr êxito em encontrar a(s) certidão(ões) válida(s), conforme art. 43, §3º, do Decreto 10.024, de 2019.

**9.3.** Havendo a necessidade de envio de documentos de habilitação complementares, necessários à confirmação daqueles exigidos neste Edital e já apresentados, o licitante será convocado a encaminhá-los, em formato digital, via sistema, no prazo de **2 (duas) horas**, sob pena de inabilitação.

**9.4.** Somente haverá a necessidade de comprovação do preenchimento de requisitos mediante apresentação dos documentos originais não-digitais quando houver dúvida em relação à integridade do documento digital.

**9.5.** Não serão aceitos documentos de habilitação com indicação de CNPJ/CPF diferentes, salvo aqueles legalmente permitidos.



**MINISTÉRIO DA EDUCAÇÃO**  
Secretaria de Educação Profissional e Tecnológica  
Instituto Federal de Educação, Ciência e Tecnologia do Rio Grande do Sul  
*Campus Erechim*

**9.6.** Se o licitante for a matriz, todos os documentos deverão estar em nome da matriz, e se o licitante for a filial, todos os documentos deverão estar em nome da filial, exceto para atestados de capacidade técnica, e no caso daqueles documentos que, pela própria natureza, comprovadamente, forem emitidos somente em nome da matriz.

**9.6.1.** Serão aceitos registros de CNPJ de licitante matriz e filial com diferenças de números de documentos pertinentes ao CND e ao CRF/FGTS, quando for comprovada a centralização do recolhimento dessas contribuições.

**9.7.** Ressalvado o disposto no item 5.3, os licitantes deverão encaminhar, nos termos deste Edital, a documentação relacionada nos itens a seguir, para fins de habilitação

**9.8. Habilitação jurídica:**

**9.8.1.** no caso de empresário individual, inscrição no Registro Público de Empresas Mercantis, a cargo da Junta Comercial da respectiva sede;

**9.8.2.** Em se tratando de Microempreendedor Individual – MEI: Certificado da Condição de Microempreendedor Individual - CCMEI, cuja aceitação ficará condicionada à verificação da autenticidade no sítio [www.portaldoempreendedor.gov.br](http://www.portaldoempreendedor.gov.br);

**9.8.3.** No caso de sociedade empresária ou empresa individual de responsabilidade limitada - EIRELI: ato constitutivo, estatuto ou contrato social em vigor, devidamente registrado na Junta Comercial da respectiva sede, acompanhado de documento comprobatório de seus administradores;

**9.8.4.** inscrição no Registro Público de Empresas Mercantis onde opera, com averbação no Registro onde tem sede a matriz, no caso de ser o participante sucursal, filial ou agência;

**9.8.5.** No caso de sociedade simples: inscrição do ato constitutivo no Registro Civil das Pessoas Jurídicas do local de sua sede, acompanhada de prova da indicação dos seus administradores;

**9.8.6.** decreto de autorização, em se tratando de sociedade empresária estrangeira em funcionamento no País;

**9.8.7.** Os documentos acima deverão estar acompanhados de todas as alterações ou da consolidação respectiva.

**9.9. Regularidade fiscal e trabalhista:**

**9.9.1.** prova de inscrição no Cadastro Nacional de Pessoas Jurídicas ou no Cadastro de Pessoas Físicas, conforme o caso;

**9.9.2.** prova de regularidade fiscal perante a Fazenda Nacional, mediante apresentação de certidão expedida conjuntamente pela Secretaria da Receita Federal do Brasil (RFB) e pela Procuradoria-Geral da Fazenda Nacional (PGFN), referente a todos os créditos tributários federais e à Dívida Ativa da União (DAU) por elas administrados, inclusive aqueles relativos à Seguridade Social, nos termos da Portaria Conjunta nº 1.751, de 02/10/2014,



MINISTÉRIO DA EDUCAÇÃO  
Secretaria de Educação Profissional e Tecnológica  
Instituto Federal de Educação, Ciência e Tecnologia do Rio Grande do Sul  
Campus Erechim  
do Secretário da Receita Federal do Brasil e da Procuradora-Geral da  
Fazenda Nacional.

- 9.9.3.** prova de regularidade com o Fundo de Garantia do Tempo de Serviço (FGTS);
- 9.9.4.** prova de inexistência de débitos inadimplidos perante a Justiça do Trabalho, mediante a apresentação de certidão negativa ou positiva com efeito de negativa, nos termos do Título VII-A da Consolidação das Leis do Trabalho, aprovada pelo Decreto-Lei nº 5.452, de 1º de maio de 1943;
- 9.9.5.** prova de inscrição no cadastro de contribuintes municipal, relativo ao domicílio ou sede do licitante, pertinente ao seu ramo de atividade e compatível com o objeto contratual;
- 9.9.6.** prova de regularidade com a Fazenda Municipal do domicílio ou sede do licitante, relativa à atividade em cujo exercício contrata ou concorre;
- 9.9.7.** caso o licitante seja considerado isento dos tributos municipais relacionados ao objeto licitatório, deverá comprovar tal condição mediante a apresentação de declaração da Fazenda Municipal do seu domicílio ou sede, ou outra equivalente, na forma da lei;

**9.10. Qualificação Econômico-Financeira:**

- 9.10.1.** certidão negativa de falência expedida pelo distribuidor da sede do licitante.
- 9.10.2.** balanço patrimonial e demonstrações contábeis do último exercício social, já exigíveis e apresentados na forma da lei, que comprovem a boa situação financeira da empresa, vedada a sua substituição por balancetes ou balanços provisórios, podendo ser atualizados por índices oficiais quando encerrado há mais de 3 (três) meses da data de apresentação da proposta;
- 9.10.2.1** no caso de empresa constituída no exercício social vigente, admite-se a apresentação de balanço patrimonial e demonstrações contábeis referentes ao período de existência da sociedade;
- 9.10.2.2** é admissível o balanço intermediário, se decorrer de lei ou contrato/estatuto social.
- 9.10.3.** comprovação da boa situação financeira da empresa mediante obtenção de índices de Liquidez Geral (LG), Solvência Geral (SG) e Liquidez Corrente (LC), superiores a 1 (um), obtidos pela aplicação das seguintes fórmulas:

$$LG = \frac{\text{Ativo Circulante} + \text{Realizável a Longo Prazo}}{\text{Passivo Circulante} + \text{Passivo Não Circulante}}$$

$$SG = \frac{\text{Ativo Total}}{\text{Passivo Circulante} + \text{Passivo Não Circulante}}$$

$$LC = \frac{\text{Ativo Circulante}}{\text{Passivo Circulante}}$$



MINISTÉRIO DA EDUCAÇÃO  
Secretaria de Educação Profissional e Tecnológica  
Instituto Federal de Educação, Ciência e Tecnologia do Rio Grande do Sul  
Campus Erechim

**9.10.4.** As empresas que apresentarem resultado inferior ou igual a 1(um) em qualquer dos índices de Liquidez Geral (LG), Solvência Geral (SG) e Liquidez Corrente (LC), deverão comprovar patrimônio líquido de 10% (dez por cento) do valor total estimado da contratação ou do item pertinente.

**9.11. Qualificação Técnica:**

**9.11.1. As empresas, cadastradas ou não no SICAF, deverão apresentar:**

**9.11.1.1. Profissional Nutricionista, comprovação do licitante de possuir em seu quadro permanente, na data prevista para entrega da proposta, profissional de nível superior ou outro devidamente reconhecido pelo Conselho Federal/Regional de Nutrição**

**9.11.1.1.1. Entende-se, para fins deste Edital, como pertencente ao quadro permanente do licitante, na data prevista para entrega da proposta, o sócio que comprove seu vínculo por intermédio de contrato/estatuto social; o administrador ou o diretor; o empregado devidamente registrado em Carteira de Trabalho e Previdência Social; e o prestador de serviços com contrato escrito firmado com o licitante, ou com declaração de compromisso de vinculação futura, caso o licitante se sagre vencedor do certame conforme Anexo VIII – Modelo de Carta de Anuência do Profissional.**

**9.11.1.1.2. No decorrer da execução do serviço, os profissionais de que trata este subitem poderão ser substituídos, nos termos do artigo 30, §10, da Lei nº 8.666, de 1993, por profissionais de experiência equivalente ou superior, desde que a substituição seja aprovada pela Administração**

**9.11.1.2. Comprovação de aptidão para a prestação dos serviços em características, quantidades e prazos compatíveis com o objeto desta licitação, ou com o item pertinente, por período não inferior a um ano, mediante a apresentação de atestado(s) fornecido(s) por pessoas jurídicas de direito público ou privado.**

**9.11.1.2.1. Os atestados deverão referir-se a serviços prestados no âmbito de sua atividade econômica principal ou secundária especificadas no contrato social vigente;**

**9.11.1.2.2. Somente serão aceitos atestados expedidos após a conclusão do contrato ou se decorrido, pelo menos, um ano do início de sua execução, exceto se firmado para ser executado em prazo inferior, conforme item 10.8 do Anexo VII-A da IN SEGES/MP n. 5, de 2017.**

**9.11.1.2.3. Para a comprovação da experiência mínima de 1 (ano) ano, será aceito o somatório de atestados de**



MINISTÉRIO DA EDUCAÇÃO  
Secretaria de Educação Profissional e Tecnológica  
Instituto Federal de Educação, Ciência e Tecnologia do Rio Grande do Sul  
Campus Erechim

**períodos diferentes, não havendo obrigatoriedade de o ano ser ininterrupto, conforme item 10.7.1 do Anexo VII-A da IN SEGES/MP n. 5/2017.**

**9.11.1.3. O licitante disponibilizará todas as informações necessárias à comprovação da legitimidade dos atestados apresentados, apresentando, dentre outros documentos, cópia do contrato que deu suporte à contratação, endereço atual da contratante e local em que foram prestados os serviços, consoante o disposto no item 10.10 do Anexo VII-A da IN SEGES/MP n. 5/2017.**

**9.11.1.4. Atestado de vistoria assinado pelo servidor responsável (Anexo V) ou Declaração emitida pelo licitante em que conste, alternativamente, ou que conhece as condições locais para execução do objeto; ou que tem pleno conhecimento das condições e peculiaridades inerentes à natureza do trabalho, assume total responsabilidade por este fato e não utilizará deste para quaisquer questionamentos futuros que ensejem desavenças técnicas ou financeiras com a contratante, conforme ANEXO VI.**

**9.11.1.5. Documento comprobatório de que possui compromisso com a sustentabilidade ambiental, nos tempos da IN SLTI/MPOG nº 01/2010, assinada pelo representante legal da empresa. Para tanto, a empresa poderá se valer do modelo disposto no Anexo IX.**

**9.12.** O licitante enquadrado como microempreendedor individual que pretenda auferir os benefícios do tratamento diferenciado previstos na Lei Complementar n. 123, de 2006, estará dispensado da prova de inscrição nos cadastros de contribuintes estadual e municipal.

**9.13.** A existência de restrição relativamente à regularidade fiscal e trabalhista não impede que a licitante qualificada como microempresa ou empresa de pequeno porte seja declarada vencedora, uma vez que atenda a todas as demais exigências do edital.

**9.13.1.** A declaração do vencedor acontecerá no momento imediatamente posterior à fase de habilitação.

**9.14.** Caso a proposta mais vantajosa seja ofertada por licitante qualificada como microempresa, empresa de pequeno porte ou sociedade cooperativa equiparada, e uma vez constatada a existência de alguma restrição no que tange à regularidade fiscal e trabalhista, a mesma será convocada para, no prazo de 5 (cinco) dias úteis, após a declaração do vencedor, comprovar a regularização. O prazo poderá ser prorrogado por igual período, a critério da administração pública, quando requerida pelo licitante, mediante apresentação de justificativa.

**9.15.** A não-regularização fiscal e trabalhista no prazo previsto no subitem anterior acarretará a inabilitação do licitante, sem prejuízo das sanções previstas neste Edital, sendo facultada a convocação dos licitantes remanescentes, na ordem de classificação. Se, na ordem de classificação, seguir-se outra microempresa, empresa de pequeno porte ou sociedade cooperativa com alguma restrição na documentação fiscal e trabalhista, será concedido o mesmo prazo para regularização.

**9.16.** Havendo necessidade de analisar minuciosamente os documentos exigidos, o Pregoeiro suspenderá a sessão, informando no “chat” a nova data e horário para sua continuidade.



MINISTÉRIO DA EDUCAÇÃO  
Secretaria de Educação Profissional e Tecnológica  
Instituto Federal de Educação, Ciência e Tecnologia do Rio Grande do Sul  
*Campus Erechim*

**9.17.** Será inabilitado o licitante que não comprovar sua habilitação, seja por não apresentar quaisquer dos documentos exigidos para tanto, ou apresentá-los em desacordo com o estabelecido neste Edital.

**9.18.** Constatado o atendimento às exigências de habilitação fixadas no Edital, o licitante será declarado vencedor.

## **10 DO ENCAMINHAMENTO DA PROPOSTA VENCEDORA**

**10.1.** A proposta final do licitante declarado vencedor deverá ser encaminhada no prazo de **2 (duas) horas**, a contar da solicitação do Pregoeiro no sistema eletrônico e deverá:

**10.1.1.** ser redigida em língua portuguesa, datilografada ou digitada, em uma via, sem emendas, rasuras, entrelinhas ou ressalvas, devendo a última folha ser assinada e as demais rubricadas pelo licitante ou seu representante legal.

**10.1.2.** apresentar formação de preços, devidamente ajustada ao lance vencedor, em conformidade com o modelo anexo a este Edital;

**10.1.3.** conter a indicação do banco, número da conta e agência do licitante vencedor, para fins de pagamento.

**10.2.** A proposta final deverá ser documentada nos autos e será levada em consideração no decorrer da execução do contrato e aplicação de eventual sanção à Contratada, se for o caso.

**10.3.** Todas as especificações do objeto contidas na proposta vinculam a Contratada.

**10.4.** Os preços deverão ser expressos em moeda corrente nacional, o valor unitário em algarismos e o valor global em algarismos e por extenso (art. 5º da Lei nº 8.666/93).

**10.4.1.** Ocorrendo divergência entre os preços unitários e o preço global, prevalecerão os primeiros; no caso de divergência entre os valores numéricos e os valores expressos por extenso, prevalecerão estes últimos.

**10.5.** A oferta deverá ser firme e precisa, limitada, rigorosamente, ao objeto deste Edital, sem conter alternativas de preço ou de qualquer outra condição que induza o julgamento a mais de um resultado, sob pena de desclassificação.

**10.6.** A proposta deverá obedecer aos termos deste Edital e seus Anexos, não sendo considerada aquela que não corresponda às especificações ali contidas ou que estabeleça vínculo à proposta de outro licitante.

**10.7.** As propostas que contenham a descrição do objeto, o valor e os documentos complementares estarão disponíveis na internet, após a homologação.

## **11 DOS RECURSOS**

**11.1.** Declarado o vencedor e decorrida a fase de regularização fiscal e trabalhista da licitante qualificada como microempresa ou empresa de pequeno porte, se for o caso, será concedido o prazo de no mínimo trinta minutos, para que qualquer licitante manifeste a intenção



MINISTÉRIO DA EDUCAÇÃO  
Secretaria de Educação Profissional e Tecnológica  
Instituto Federal de Educação, Ciência e Tecnologia do Rio Grande do Sul  
*Campus Erechim*

de recorrer, de forma motivada, isto é, indicando contra qual(is) decisão(ões) pretende recorrer e por quais motivos, em campo próprio do sistema.

**11.2.** Havendo quem se manifeste, caberá ao Pregoeiro verificar a tempestividade e a existência de motivação da intenção de recorrer, para decidir se admite ou não o recurso, fundamentadamente.

**11.2.1.** Nesse momento o Pregoeiro não adentrará no mérito recursal, mas apenas verificará as condições de admissibilidade do recurso.

**11.2.2.** A falta de manifestação motivada do licitante quanto à intenção de recorrer importará a decadência desse direito.

**11.2.3.** Uma vez admitido o recurso, o recorrente terá, a partir de então, o prazo de três dias para apresentar as razões, pelo sistema eletrônico, ficando os demais licitantes, desde logo, intimados para, querendo, apresentarem contrarrazões também pelo sistema eletrônico, em outros três dias, que começarão a contar do término do prazo do recorrente, sendo-lhes assegurada vista imediata dos elementos indispensáveis à defesa de seus interesses.

**11.3.** O acolhimento do recurso invalida tão somente os atos insuscetíveis de aproveitamento.

**11.4.** Os autos do processo permanecerão com vista franqueada aos interessados, no endereço constante neste Edital.





MINISTÉRIO DA EDUCAÇÃO  
Secretaria de Educação Profissional e Tecnológica  
Instituto Federal de Educação, Ciência e Tecnologia do Rio Grande do Sul  
*Campus Erechim*

## **12 DA REABERTURA DA SESSÃO PÚBLICA**

**12.1.** A sessão pública poderá ser reaberta:

**12.1.1.** Nas hipóteses de provimento de recurso que leve à anulação de atos anteriores à realização da sessão pública precedente ou em que seja anulada a própria sessão pública, situação em que serão repetidos os atos anulados e os que dele dependam.

**12.1.2.** Quando houver erro na aceitação do preço melhor classificado ou quando o licitante declarado vencedor não assinar o contrato, não retirar o instrumento equivalente ou não comprovar a regularização fiscal e trabalhista, nos termos do art. 43, §1º da LC nº 123/2006, serão adotados os procedimentos imediatamente posteriores ao encerramento da etapa de lances.

**12.2.** Todos os licitantes remanescentes deverão ser convocados para acompanhar a sessão reaberta.

**12.2.1.** A convocação se dará por meio do sistema eletrônico ("chat") ou e-mail de acordo com a fase do procedimento licitatório.

**12.2.2.** A convocação feita por e-mail dar-se-á de acordo com os dados contidos no SICAF, sendo responsabilidade do licitante manter seus dados cadastrais atualizados.

## **13 DA ADJUDICAÇÃO E HOMOLOGAÇÃO**

**13.1.** O objeto da licitação será adjudicado ao licitante declarado vencedor, por ato do Pregoeiro, caso não haja interposição de recurso, ou pela autoridade competente, após a regular decisão dos recursos apresentados.

**13.2.** Após a fase recursal, constatada a regularidade dos atos praticados, a autoridade competente homologará o procedimento licitatório.

## **14 DA GARANTIA DE EXECUÇÃO**

**14.1.** Não haverá exigência de garantia de execução para a presente contratação.

## **15 DO TERMO DE CONTRATO**

**15.1.** Após a homologação da licitação, em sendo realizada a contratação, será firmado Termo de Contrato.

**15.2.** O adjudicatário terá o prazo de 5 (cinco) dias úteis, contados a partir da data de sua convocação, para assinar o Termo de Contrato, sob pena de decair do direito à contratação, sem prejuízo das sanções previstas neste Edital.

**15.2.1** Alternativamente à convocação para comparecer perante o órgão ou entidade para a assinatura do Termo de Contrato, a Administração poderá encaminhá-lo para assinatura, mediante correspondência postal com aviso de recebimento (AR), disponibilização de acesso a sistema de processo eletrônico para esse fim ou outro meio eletrônico, para que seja assinado e devolvido no



MINISTÉRIO DA EDUCAÇÃO  
Secretaria de Educação Profissional e Tecnológica  
Instituto Federal de Educação, Ciência e Tecnologia do Rio Grande do Sul  
Campus Erechim

prazo de 5 (cinco) dias, a contar da data de seu recebimento ou da disponibilização do acesso ao sistema de processo eletrônico.

**15.2.2** O prazo previsto no subitem anterior poderá ser prorrogado, por igual período, por solicitação justificada do adjudicatário e aceita pela Administração.

**15.3.** O prazo de vigência da contratação é **de 12 (doze) meses, prorrogável conforme previsão no instrumento contratual ou no Termo de Referência.**

**15.4.** Previamente à contratação a Administração realizará consulta ao SICAF para identificar possível suspensão temporária de participação em licitação, no âmbito do órgão ou entidade, proibição de contratar com o Poder Público, bem como ocorrências impeditivas indiretas, observado o disposto no art. 29, da Instrução Normativa nº 3, de 26 de abril de 2018, e nos termos do art. 6º, III, da Lei nº 10.522, de 19 de julho de 2002, consulta prévia ao CADIN.

**15.4.1.** Nos casos em que houver necessidade de assinatura do instrumento de contrato, e o fornecedor não estiver inscrito no SICAF, este deverá proceder ao seu cadastramento, sem ônus, antes da contratação.

**15.4.2.** Na hipótese de irregularidade do registro no SICAF, o contratado deverá regularizar a sua situação perante o cadastro no prazo de até 05 (cinco) dias úteis, sob pena de aplicação das penalidades previstas no edital e anexos.

**15.5.** Na assinatura do contrato ou da ata de registro de preços, será exigida a comprovação das condições de habilitação consignadas no edital, que deverão ser mantidas pelo licitante durante a vigência do contrato ou da ata de registro de preços.

**15.6.** Na hipótese de o vencedor da licitação não comprovar as condições de habilitação consignadas no edital ou se recusar a assinar o contrato ou a ata de registro de preços, a Administração, sem prejuízo da aplicação das sanções das demais cominações legais cabíveis a esse licitante, poderá convocar outro licitante, respeitada a ordem de classificação, para, após a comprovação dos requisitos para habilitação, analisada a proposta e eventuais documentos complementares e, feita a negociação, assinar o contrato ou a ata de registro de preços.

## **16 DO REAJUSTAMENTO EM SENTIDO GERAL**

**16.1** As regras acerca do reajustamento em sentido geral do valor contratual são as estabelecidas no Termo de Referência, anexo a este Edital.

## **17 DO RECEBIMENTO DO OBJETO E DA FISCALIZAÇÃO**

**17.1** Os critérios de recebimento e aceitação do objeto e de fiscalização estão previstos no Termo de Referência.

## **18 DAS OBRIGAÇÕES DA CONTRATANTE E DA CONTRATADA**

**18.1** As obrigações da Contratante e da Contratada são as estabelecidas no Termo de Referência.



MINISTÉRIO DA EDUCAÇÃO  
Secretaria de Educação Profissional e Tecnológica  
Instituto Federal de Educação, Ciência e Tecnologia do Rio Grande do Sul  
*Campus Erechim*

## **19 DO PAGAMENTO**

**19.1.** As regras acerca do pagamento são as estabelecidas no Termo de Referência, anexo a este Edital.

**19.1.1.** É admitida a cessão de crédito decorrente da contratação de que trata este Instrumento Convocatório, nos termos do previsto na minuta contratual anexa a este Edital.

## **20 DAS SANÇÕES ADMINISTRATIVAS**

**20.1.** Comete infração administrativa, nos termos da Lei nº 10.520, de 2002, o licitante/adjudicatário que:

**20.1.1** não assinar o termo de contrato ou aceitar/retirar o instrumento equivalente, quando convocado dentro do prazo de validade da proposta;

**20.1.2** não assinar a ata de registro de preços, quando cabível;

**20.1.3** apresentar documentação falsa;

**20.1.4** deixar de entregar os documentos exigidos no certame;

**20.1.5** ensejar o retardamento da execução do objeto;

**20.1.6** não mantiver a proposta;

**20.1.7** cometer fraude fiscal;

**20.1.8** comportar-se de modo inidôneo;

**20.2.** As sanções do item acima também se aplicam aos integrantes do cadastro de reserva, em pregão para registro de preços, que, convocados, não honrarem o compromisso assumido injustificadamente.

**20.3.** Considera-se comportamento inidôneo, entre outros, a declaração falsa quanto às condições de participação, quanto ao enquadramento como ME/EPP ou o conluio entre os licitantes, em qualquer momento da licitação, mesmo após o encerramento da fase de lances.

**20.4.** O licitante/adjudicatário que cometer qualquer das infrações discriminadas nos subitens anteriores ficará sujeito, sem prejuízo da responsabilidade civil e criminal, às seguintes sanções:

**20.4.1** Advertência por faltas leves, assim entendidas como aquelas que não acarretarem prejuízos significativos ao objeto da contratação;

**20.4.2** Multa de **10% (dez por cento) sobre o valor mensal do contrato referente a locação da área cedida.**

**20.4.3** Suspensão de licitar e impedimento de contratar com o órgão, entidade ou unidade administrativa pela qual a Administração Pública opera e atua concretamente, pelo prazo de até dois anos;

**20.4.4** Impedimento de licitar e de contratar com a União e descredenciamento no SICAF, pelo prazo de até cinco anos;

**20.4.4.1** A Sanção de impedimento de licitar e contratar prevista neste subitem também é aplicável em quaisquer das hipóteses previstas como infração administrativa neste Edital.



MINISTÉRIO DA EDUCAÇÃO  
Secretaria de Educação Profissional e Tecnológica  
Instituto Federal de Educação, Ciência e Tecnologia do Rio Grande do Sul  
Campus Erechim

**20.4.5.** Declaração de inidoneidade para licitar ou contratar com a Administração Pública, enquanto perdurarem os motivos determinantes da punição ou até que seja promovida a reabilitação perante a própria autoridade que aplicou a penalidade, que será concedida sempre que a Contratada ressarcir a Contratante pelos prejuízos causados;

**20.5.** A penalidade de multa pode ser aplicada cumulativamente com as demais sanções.

**20.6.** Se, durante o processo de aplicação de penalidade, houver indícios de prática de infração administrativa tipificada pela Lei nº 12.846, de 1º de agosto de 2013, como ato lesivo à administração pública nacional ou estrangeira, cópias do processo administrativo necessárias à apuração da responsabilidade da empresa deverão ser remetidas à autoridade competente, com despacho fundamentado, para ciência e decisão sobre a eventual instauração de investigação preliminar ou Processo Administrativo de Responsabilização – PAR.

**20.7.** A apuração e o julgamento das demais infrações administrativas não consideradas como ato lesivo à Administração Pública nacional ou estrangeira nos termos da Lei nº 12.846, de 1º de agosto de 2013, seguirão seu rito normal na unidade administrativa.

**20.8.** O processamento do PAR não interfere no seguimento regular dos processos administrativos específicos para apuração da ocorrência de danos e prejuízos à Administração Pública Federal resultantes de ato lesivo cometido por pessoa jurídica, com ou sem a participação de agente público.

**20.9.** Caso o valor da multa não seja suficiente para cobrir os prejuízos causados pela conduta do licitante, a União ou Entidade poderá cobrar o valor remanescente judicialmente, conforme artigo 419 do Código Civil.

**20.10.** A aplicação de qualquer das penalidades previstas realizar-se-á em processo administrativo que assegurará o contraditório e a ampla defesa ao licitante/adjudicatário, observando-se o procedimento previsto na Lei nº 8.666, de 1993, e subsidiariamente na Lei nº 9.784, de 1999.

**20.11.** A autoridade competente, na aplicação das sanções, levará em consideração a gravidade da conduta do infrator, o caráter educativo da pena, bem como o dano causado à Administração, observado o princípio da proporcionalidade.

**20.12.** As penalidades serão obrigatoriamente registradas no SICAF.

**20.13.** As sanções por atos praticados no decorrer da contratação estão previstas no Termo de Referência.

## **21 DA IMPUGNAÇÃO AO EDITAL E DO PEDIDO DE ESCLARECIMENTO**

**21.1.** Até 03 (três) dias úteis antes da data designada para a abertura da sessão pública, qualquer pessoa poderá impugnar este Edital.

**21.2.** A impugnação poderá ser realizada por forma eletrônica, pelo e-mail [licitacao@erechim.ifrs.edu.br](mailto:licitacao@erechim.ifrs.edu.br), ou por petição dirigida ou protocolada no endereço Av. José Oscar Salazar, 879, Bairro Três Vendas, CEP 99713-042, Erechim/RS seção de Compras e Licitações.

**21.3.** Caberá ao Pregoeiro, auxiliado pelos responsáveis pela elaboração deste Edital e seus anexos, decidir sobre a impugnação no prazo de até 2 (dois) dias úteis contados da data de recebimento da impugnação.



MINISTÉRIO DA EDUCAÇÃO  
Secretaria de Educação Profissional e Tecnológica  
Instituto Federal de Educação, Ciência e Tecnologia do Rio Grande do Sul  
*Campus Erechim*

- 21.4.** Acolhida a impugnação, será definida e publicada nova data para a realização do certame.
- 21.5.** Os pedidos de esclarecimentos referentes a este processo licitatório deverão ser enviados ao Pregoeiro, até 03 (três) dias úteis anteriores à data designada para abertura da sessão pública, exclusivamente por meio eletrônico via internet, no endereço indicado no Edital.
- 21.6.** O Pregoeiro responderá aos pedidos de esclarecimentos no prazo de 2 (dois) dias úteis, contado da data de recebimento do pedido, e poderá requisitar subsídios formais aos responsáveis pela elaboração do Edital e dos anexos.
- 21.7.** As impugnações e pedidos de esclarecimentos não suspendem os prazos previstos no certame.
- 21.7.1.** A concessão de efeito suspensivo à impugnação é medida excepcional e deverá ser motivada pelo pregoeiro, nos autos do processo de licitação.
- 21.8.** As respostas aos pedidos de esclarecimentos serão divulgadas pelo sistema e vincularão os participantes e a Administração.

## **22 DAS DISPOSIÇÕES GERAIS**

- 22.1.** Da sessão pública do Pregão divulgar-se-á Ata no sistema eletrônico.
- 22.2.** Não havendo expediente ou ocorrendo qualquer fato superveniente que impeça a realização do certame na data marcada, a sessão será automaticamente transferida para o primeiro dia útil subsequente, no mesmo horário anteriormente estabelecido, desde que não haja comunicação em contrário, pelo Pregoeiro.
- 22.3.** Todas as referências de tempo no Edital, no aviso e durante a sessão pública observarão o horário de Brasília – DF.
- 22.4.** No julgamento das propostas e da habilitação, o Pregoeiro poderá sanar erros ou falhas que não alterem a substância das propostas, dos documentos e sua validade jurídica, mediante despacho fundamentado, registrado em ata e acessível a todos, atribuindo-lhes validade e eficácia para fins de habilitação e classificação.
- 22.5.** A homologação do resultado desta licitação não implicará direito à contratação.
- 22.6.** As normas disciplinadoras da licitação serão sempre interpretadas em favor da ampliação da disputa entre os interessados, desde que não comprometam o interesse da Administração, o princípio da isonomia, a finalidade e a segurança da contratação.
- 22.7.** Os licitantes assumem todos os custos de preparação e apresentação de suas propostas e a Administração não será, em nenhum caso, responsável por esses custos, independentemente da condução ou do resultado do processo licitatório.
- 22.8.** Na contagem dos prazos estabelecidos neste Edital e seus Anexos, excluir-se-á o dia do início e incluir-se-á o do vencimento. Só se iniciam e vencem os prazos em dias de expediente na Administração.
- 22.9.** O desatendimento de exigências formais não essenciais não importará o afastamento do licitante, desde que seja possível o aproveitamento do ato, observados os princípios da isonomia e do interesse público.
- 22.10.** Em caso de divergência entre disposições deste Edital e de seus anexos ou demais peças que compõem o processo, prevalecerá as deste Edital.



MINISTÉRIO DA EDUCAÇÃO  
Secretaria de Educação Profissional e Tecnológica  
Instituto Federal de Educação, Ciência e Tecnologia do Rio Grande do Sul  
*Campus Erechim*

**22.11.** O Edital está disponibilizado, na íntegra, no endereço eletrônico [licitacao@erechim.ifrs.edu.br](mailto:licitacao@erechim.ifrs.edu.br) e também poderão ser lidos e/ou obtidos no endereço Avenida José Oscar Salazar, 879, Bairro Três Vendas, CEP 99713-042, Erechim/RS nos dias úteis, no horário das 08 horas às 17 horas, mesmo endereço e período no qual os autos do processo administrativo permanecerão com vista franqueada aos interessados.

**22.12.** Integram este Edital, para todos os fins e efeitos, os seguintes anexos:

**22.12.1.** ANEXO I - Termo de Referência;

**22.12.1.1.** Apêndice do Anexo I – Estudo Técnico Preliminar

**22.12.2.** ANEXO II – Minuta de Termo de Contrato;

**22.12.3.** ANEXO III – Modelo da Proposta de Preços;

**22.12.4.** ANEXO IV – Planta Baixa da Cantina;

**22.12.5.** ANEXO V – Atestado de Vistoria;

**22.12.6.** ANEXO VI – Declaração de pleno conhecimento das condições do objeto;

**22.12.7.** ANEXO VII – Modelo de Instrumento de Medição de Resultado – IMR Anexo V-B da IN SEGES/MP nº 05/2017;

**22.12.8.** ANEXO VIII – Modelo de Carta de Anuência Profissional;

**22.12.9.** ANEXO IX – Declaração de qualidade ambiental e sustentabilidade socioambiental.

Erechim/RS, 20 de junho de 2022

**Assinatura da autoridade competente**

Eduardo Angonesi Predebon

SIAPE 1737277

Portaria nº 151, de 17 de fevereiro de 2020



MINISTÉRIO DA EDUCAÇÃO  
Secretaria de Educação Profissional e Tecnológica  
Instituto Federal de Educação, Ciência e Tecnologia do Rio Grande do Sul  
Campus Erechim

**ANEXO I – TERMO DE REFERÊNCIA**

**1. DO OBJETO**

1.1. Contratação de **empresa especializada na prestação de serviços contínuos de cantina, sem dedicação de mão de obra para o IFRS – Campus Erechim, mediante cessão onerosa de espaço físico**, conforme condições, quantidades e exigências estabelecidas neste instrumento e seus anexos:

	ITEM	DESCRIÇÃO/ ESPECIFICAÇÃO	Unidade de Medida	Qtd.	Valor Unitário Máximo Aceitável
Grupo 1	1	Água com gás, embalagem com 500 ml	Un	1	<b>R\$ 3,33</b>
	2	Água sem gás, embalagem com 500 ml	Un	1	<b>R\$ 3,33</b>
	3	Café com leite, 180 ml	Un	1	<b>R\$ 4,67</b>
	4	Café preto, 180 ml	Un	1	<b>R\$ 3,67</b>
	5	Chá, diversos sabores, 180 ml	Un	1	<b>R\$ 3,67</b>
	6	Sucos naturais, 180 ml	Un	1	<b>R\$4,50</b>
	7	Bolo simples, fatia de no mínimo 100g	Un	1	<b>R\$ 3,00</b>
	8	Misto quente (torrada) - pão de forma fresco (50g), presunto (20g) e queijo (20g) e manteiga ou requeijão	Un	1	<b>R\$ 5,83</b>
	9	Pão de queijo, com no mínimo 80g	Un	1	<b>R\$ 2,75</b>
	10	Pastel assado - massa assada com recheio a base de carne de frango ou carne bovina(mínimo 70g de recheio)	Un	1	<b>R\$ 7,08</b>
	11	Salada de frutas, embalagem de 180 ml, com no mínimo 4 frutas	Un	1	<b>R\$ 5,67</b>
	12	Sanduíche de presunto - pão de forma fresco(50g), presunto (20g), queijo (20g), tomate (25g) e alface (15g)	Un	1	<b>R\$ 5,08</b>
	13	Sanduíche Integral de frango - pão integral (50g), recheio a base de carne de frango desfiado (mínimo 40g de frango), cenoura ralada (5g) e alface (15g)	Un	1	<b>R\$ 5,83</b>
<b>TOTAL</b>					<b>R\$ 58,41</b>

1.2. O objeto da licitação tem a natureza de serviço **comum de natureza continuada sem dedicação exclusiva de mão de obra, a ser contratado mediante licitação na modalidade pregão, em sua forma eletrônica.**



MINISTÉRIO DA EDUCAÇÃO  
Secretaria de Educação Profissional e Tecnológica  
Instituto Federal de Educação, Ciência e Tecnologia do Rio Grande do Sul  
Campus Erechim

- 1.3. Os quantitativos e respectivos códigos dos itens são os discriminados na tabela acima.
- 1.4. A presente contratação adotará como regime de execução a **Empreitada por Preço Global**.
- 1.5. O prazo de vigência do contrato é de **12** (meses), podendo ser prorrogado por interesse das partes até o limite de 60 (sessenta) meses, com base no artigo 57, II, da Lei 8.666, de 1993.

## 2. JUSTIFICATIVA E OBJETIVO DA CONTRATAÇÃO

- 2.1. A Justificativa e objetivo da contratação encontram-se pormenorizados em Tópico específico dos Estudos Técnicos Preliminares, apêndice deste Termo de Referência.

## 3. DESCRIÇÃO DA SOLUÇÃO:

- 3.1. A descrição da solução como um todo encontra-se pormenorizada em Tópico específico dos Estudos Técnicos Preliminares, apêndice deste Termo de Referência.

## 4. DA CLASSIFICAÇÃO DOS SERVIÇOS E FORMA DE SELEÇÃO DO FORNECEDOR

- 4.1. Trata-se de serviço comum, de caráter continuado e sem fornecimento de mão de obra em regime de dedicação exclusiva, a ser contratado mediante licitação, na modalidade **pregão tradicional**, em sua forma eletrônica.
- 4.2. Os serviços a serem contratados enquadram-se nos pressupostos do Decreto nº 9.507, de 21 de setembro de 2018, não se constituindo em quaisquer das atividades, previstas no art. 3º do aludido decreto, cuja execução indireta é vedada.
- 4.3. A prestação dos serviços não gera vínculo empregatício entre os empregados da Contratada e a Administração Contratante, vedando-se qualquer relação entre estes que caracterize personalidade e subordinação direta.

## 5 REQUISITOS DA CONTRATAÇÃO

- 5.1. Conforme Estudos Preliminares, os requisitos da contratação abrangem o seguinte:

**5.1.1. Ser empresa especializada no ramo de cantina/lanchonete, para preparação e comercialização de alimentos;**

**5.1.2. A empresa deve prestar o serviço no horário de funcionamento da cantina que será de segunda a sexta-feira, das 08:00 às 21:30, e nos sábados letivos, no horário das 08:00 às 12:00, ressalvados os sábados não letivos. O horário de funcionamento da cantina e o fornecimento dos itens especificados podem sofrer alterações de acordo com a necessidade do IFRS – Campus Erechim e desde que acordado entre a Contratante e a Contratada;**

**5.1.3. A empresa deve manter fixado no espaço da cantina a tabela de preços dos produtos oferecidos;**

**5.1.4. A empresa deve disponibilizar aos usuários no espaço da cantina e em quantidade adequada: palitos em embalagens individuais, guardanapos de papel em suporte, palheta plástica para café de no mínimo 11 cm, copos descartáveis,**





MINISTÉRIO DA EDUCAÇÃO  
Secretaria de Educação Profissional e Tecnológica  
Instituto Federal de Educação, Ciência e Tecnologia do Rio Grande do Sul  
Campus Erechim

**dispenser de álcool em gel para higienização das mãos;**

**5.1.5. A empresa deve vedar o fornecimento/comercialização de bebidas alcoólicas de qualquer natureza e cigarros nas dependências da cantina;**

**5.1.6. A empresa deve disponibilizar pessoal suficiente e devidamente capacitado para o serviço de cantina;**

**5.1.7. Os funcionários só poderão circular na área de preparação dos lanches devidamente uniformizados, com proteção para os cabelos e com higiene pessoal adequada e de acordo com a legislação vigente;**

**5.1.8. Será necessária a utilização de uniformes padrão para o ramo alimentício pelos funcionários da empresa contratada;**

**5.1.9. A empresa deve disponibilizar recipientes adequados para o descarte de cada tipo de lixo de acordo com as normas ambientes vigentes;**

**5.1.10. A empresa deve acondicionar os alimentos em geladeira, balcão refrigerado, freezer e todos os outros equipamentos indispensáveis à prestação dos serviços;**

**5.1.11. A empresa deve identificar os alimentos expostos no balcão refrigerado e aquecido;**

**5.1.12. A empresa deve utilizar matéria prima de qualidade que se enquadrem nos padrões e critérios organolépticos, de higiene e nutricionais;**

**5.1.13. A empresa deve manter estoque suficiente para reposição dos itens comercializados de forma a evitar o desabastecimento e reclamação dos usuários;**

**5.1.14. A empresa deve custear onerosamente a cessão de uso em razão do disposto no art. 5º da Lei nº 6.120, de 15 de outubro de 1974;**

**5.1.15. Os custos com água e energia elétrica, serão por conta da contratada;**

**5.1.16. A empresa deve observar todas as legislações e normativos pertinentes a atividade que executará, como, por exemplo, as diretrizes mencionadas ao início deste documento;**

**5.1.17. Providenciar e custear toda e qualquer máquina, material, mobiliário, utensílio ou equipamento que venha a ser necessário para o atendimento do fim público a que se destina esta contratação;**

**5.1.18. A lista dos produtos a serem disponibilizados é o mínimo exigível para a oferta de lanches.**

**5.1.19. A qualquer tempo o fiscal de contrato poderá aferir os preços de acordo com a compatibilidade dos preços praticados no mercado, caso necessário, notificará a contratada para que promova o ajuste de preço necessário;**

**5.1.20. O IFRS – Campus Erechim poderá solicitar análise em laboratório microbiológico de amostras de alimentos sob suspeita de contaminação, devendo a contratada arcar com ônus proveniente da emissão de laudo microbiológico;**

**5.1.21. A execução dos serviços será iniciada quando o processo licitatório for finalizado;**

**5.1.22. O licitante poderá realizar vistoria nas instalações do local de execução dos serviços, acompanhado por servidor designado para esse fim;**

**5.1.23. A licitante deverá ter Responsável Técnico inscrito no órgão fiscalizador de sua profissão, cuja categoria profissional seja competente e regulamentada para a área de alimentos, com prestação de serviços de no mínimo duas horas semanais, na data prevista para entrega da proposta, se responsabilizando pela segurança alimentar de acordo com a legislação vigente e pela empresa sempre que necessário.**

**5.1.24. A contratada é responsável pela emissão do(s) alvará(s) junto aos órgãos competentes viabilizando o pleno funcionamento dos serviços de Cantina no IFRS –**



MINISTÉRIO DA EDUCAÇÃO  
Secretaria de Educação Profissional e Tecnológica  
Instituto Federal de Educação, Ciência e Tecnologia do Rio Grande do Sul  
Campus Erechim

**Campus Erechim.**

**5.1.25.** Além dos pontos acima, o adjudicatário deverá apresentar declaração de que tem pleno conhecimento das condições **e peculiaridades inerentes à natureza do serviço, que assume total responsabilidade por este fato e que não utilizará deste para quaisquer questionamentos futuros que ensejam avenças técnicas ou financeiras com este órgão.**

## **6 CRITÉRIOS DE SUSTENTABILIDADE**

**6.1.** Os critérios de sustentabilidade são aqueles previstos nas especificações do objeto e/ou obrigações da contratada e/ou no edital como requisito previsto em lei especial.

**6.2. A contratada deverá observar as exigências legais de sustentabilidade ambiental na execução dos serviços, bem como adotar as boas práticas de otimização de recursos, redução de desperdícios e menor poluição, observando especialmente o seguinte:**

**6.2.1. Racionalização/economia do consumo de energia (especialmente elétrica) e água;**

**6.2.2. Triagem adequada dos resíduos gerados nas atividades;**

**6.2.3. A disposição final e ambientalmente adequada das embalagens, resíduos, peças e dos equipamentos após o uso, em observância à Logística Reversa disposta no art. 33 da Lei nº 12.305/2010 - que institui a Política Nacional de Resíduos Sólidos.**

**6.2.4. Seguir as normas técnicas de saúde, higiene e de segurança do trabalho, de acordo com as normas do MTE;**

**6.2.5. Utilizar materiais biodegradáveis, no que couber;**

**6.3. Os materiais a serem utilizados devem atender aos critérios de sustentabilidade ambiental, conforme determina a IN SLTI/MP n. 01, de 2010.**

**6.4. São obrigações da Contratada, especificamente em relação aos critérios de sustentabilidade ambiental:**

**6.4.1. Orientar seus empregados sobre prevenção e controle de risco aos trabalhadores, bem como sobre práticas socioambientais para economia de energia, de água e redução de geração de resíduos sólidos no ambiente onde se prestará o serviço;**

**6.4.2. Utilizar equipamentos de menor impacto ambiental;**

**6.4.3. Observar as Resoluções CONAMA n. 401/2008 e n. 424/2010, para a aquisição e descarte de pilhas e baterias para serem utilizadas nos equipamentos, bens e materiais de sua responsabilidade, respeitando os limites de metais pesados, como chumbo, cádmio e mercúrio;**

**6.4.4. Observar a Resolução CONAMA n. 20/1994, utilizando equipamentos que gerem menos ruído em seu funcionamento;**

**6.4.5. Fornecer aos empregados os equipamentos de segurança que se fizerem necessários para a execução de serviços;**

**6.4.6. Utilizar pilhas recarregáveis, evitando o uso de pilhas ou baterias que contenham substâncias perigosas em sua composição;**

**6.4.7. Destinar de forma ambientalmente adequada todos os materiais e equipamentos que foram utilizados na prestação de serviços;**

**6.4.8. Colaborar com a coleta seletiva para reciclagem, quando couber, e obedecendo as orientações da Comissão da Coleta Seletiva da Contratante,**



MINISTÉRIO DA EDUCAÇÃO  
Secretaria de Educação Profissional e Tecnológica  
Instituto Federal de Educação, Ciência e Tecnologia do Rio Grande do Sul  
Campus Erechim

**com vistas à separação dos materiais recicláveis do lixo orgânico, que deverá ser coletado separadamente;**

**6.4.9. Colaborar com as medidas de redução de consumo e uso racional da água, cujos encarregados ou prepostos devem atuar como facilitadores das mudanças de comportamento de empregados da Contratada, esperadas com essas medidas;**

**6.4.10. Manter critérios especiais e privilegiados para aquisição de produtos e equipamentos que apresentem eficiência energética e redução de consumo;**

**6.4.11. Comunicar à Contratante sobre equipamentos com mau funcionamento ou danificados como lâmpadas queimadas ou piscando, zumbido excessivo em reatores de luminárias e mau funcionamento de instalações energizadas;**

**6.4.12. Sugerir à Contratante, locais e medidas que tenham a possibilidade de redução do consumo de energia, tais como: desligamento de sistemas de iluminação, instalação de interruptores, instalação de sensores de presença, rebaixamento de luminárias, etc;**

**6.4.13. Auxiliar na verificação de impedimentos na saída do ar-condicionado ou aparelho equivalente;**

**6.4.14. Repassar a seus empregados todas as orientações referentes à redução do consumo de energia fornecidas pela Contratante;**

**6.4.15. Para seus equipamentos que gerem ruído em seu funcionamento, observar a necessidade de Selo Ruído, como forma de indicação do nível de potência sonora, medido em decibel – dB (A), conforme Resolução CONAMA nº 020, de 07 de dezembro de 1994, em face do ruído excessivo causar prejuízo à saúde física e mental, afetando particularmente a audição. A utilização de tecnologias adequadas e conhecidas permite atender às necessidades de redução de níveis de ruído, inclusive, não afetando o desenvolvimento dos trabalhos administrativos ou de atividades de ensino nas unidades;**

**6.4.16. Aos empregados operadores de equipamentos que gerem ruídos, fornecer o tipo de protetor auricular de acordo com a potência sonora indicada no selo do equipamento, em cumprimento ao subitem acima e de acordo com a tabela de Ruído Contínuo ou Intermitente em decibéis do Anexo 1 da NR 15;**

**6.4.17. Recolher as lâmpadas fluorescentes utilizados para prestação dos serviços, para descartá-los junto ao sistema de coleta do fabricante, distribuidor, importador, comerciante ou revendedor conforme sistema de Logística Reversa previsto em legislação específica.**

## **7 VISTORIA PARA A LICITAÇÃO**

**7.1.** Para o correto dimensionamento e elaboração de sua proposta, o licitante poderá realizar vistoria nas instalações do local de execução dos serviços, acompanhado por servidor designado para esse fim, de segunda a sexta-feira, **das 08 horas às 12 horas e das 13 horas às 17 horas.**

**7.2.** O prazo para vistoria iniciar-se-á no dia útil seguinte ao da publicação do Edital, estendendo-se até o dia útil anterior à data prevista para a abertura da sessão pública.

**7.2.1.** Para a vistoria o licitante, ou o seu representante legal, deverá estar devidamente identificado, apresentando documento de identidade civil e



MINISTÉRIO DA EDUCAÇÃO  
Secretaria de Educação Profissional e Tecnológica  
Instituto Federal de Educação, Ciência e Tecnologia do Rio Grande do Sul  
Campus Erechim

documento expedido pela empresa comprovando sua habilitação para a realização da vistoria.

**7.2.2. Deverá haver agendamento prévio para a realização da vistoria através do e-mail: dap@erechim.ifrs.edu.br**

7.3. Por ocasião da vistoria, ao licitante, ou ao seu representante legal, poderá ser entregue CD-ROM, "pen-drive" ou outra forma compatível de reprodução, contendo as informações relativas ao objeto da licitação, para que a empresa tenha condições de bem elaborar sua proposta.

7.4. A não realização da vistoria não poderá embasar posteriores alegações de desconhecimento das instalações, dúvidas ou esquecimentos de quaisquer detalhes dos locais da prestação dos serviços, devendo a licitante vencedora assumir os ônus dos serviços decorrentes.

7.5. A licitante deverá declarar que tomou conhecimento de todas as informações e das condições locais para o cumprimento das obrigações objeto da licitação.

## **8 MODELO DE EXECUÇÃO DO OBJETO**

8.1. A execução do objeto seguirá a seguinte dinâmica:

**8.1.1. Os lanches devem ser preparados e servidos em conformidade com os procedimentos técnicos culinários e higiênicos preconizados para serviços de alimentação.**

**8.1.2. A empresa deverá fornecer lanches e bebidas não alcoólicas em todo o horário de funcionamento da Cantina.**

**8.2. A Administração fornecerá desconto de 50% sobre o valor fixado do aluguel da área cedida, nos meses de dezembro, janeiro, fevereiro e julho, nos quais ocorre o período de férias escolares. Durante o período de férias escolares não haverá a necessidade de a cantina permanecer aberta.**

**8.3. Os preços contratados poderão sofrer reajuste após o interregno de um ano, aplicando-se:**

**8.3.1. Para os itens da Cesta Mínima de Produtos - o Índice Nacional de Preços ao Consumidor Amplo – IPCA.**

**8.3.2. Para o valor do aluguel - o Índice Geral de Preços – Mercado (IGP-M).**

**8.3.3. Deverá a contratada ressarcir mensalmente o valor correspondente a seu consumo mensal de água e energia elétrica, através de GRU emitida pela contratante, devendo apresentar cópia do comprovante de quitação aos fiscais do contrato sempre que solicitado.**

**8.4. A execução dos serviços será iniciada quando o processo licitatório for finalizado.**

**8.5. Previamente ao início da execução, a fiscalização do Contrato convocará a Contratada para a reunião de implantação, a fim de ajustar as obrigações contratuais, estratégias para execução do objeto, procedimentos de fiscalização e gerenciamento do Contrato, método de aferição dos resultados e sanções aplicáveis, registrando os assuntos em ata.**

**8.6. Caso ocorram divergências entre a descrição do item cadastrado no sistema eletrônico em relação ao exposto neste Termo de Referência, prevalecerão a descrição, quantitativos e valores mencionados neste Termo de Referência.**



MINISTÉRIO DA EDUCAÇÃO  
Secretaria de Educação Profissional e Tecnológica  
Instituto Federal de Educação, Ciência e Tecnologia do Rio Grande do Sul  
Campus Erechim

**9 MATERIAIS A SEREM DISPONIBILIZADOS**

**9.1.** Para a perfeita execução dos serviços, a Contratada deverá disponibilizar os materiais, equipamentos, ferramentas e utensílios necessários, nas quantidades estimadas e qualidades a seguir estabelecidas, promovendo sua substituição quando necessário:

**9.1.1.** De utensílios de cozinha necessários a preparação e distribuição dos alimentos, tais como: panelas, travessas, pratos, talheres, copos, xícaras, guardanapos, paliteiros, e outros necessários ao perfeito funcionamento dos serviços;

**9.1.2.** Mobiliários necessários para o bom atendimento ao público, como mesas e cadeiras, balcões para acomodar estufas, máquinas de café, balcão de atendimento, pia para higienização de utensílios, pia para higienização das mãos e outros necessários ao perfeito funcionamento dos serviços.

**9.1.3.** Equipamentos como máquinas de café expresso, estufas, expositores de bebidas verticais, sanduicheira elétrica, refrigerador, freezer, forno elétrico, forno micro-ondas e demais equipamentos necessários à execução do objeto do contrato.

**9.1.4.** A sugestão a ser disponibilizada é a seguinte em quantidade adequada para atender a demanda:

ITEM	NOME
1	Tampo para balcão de atendimento/caixa;
2	Expositor aquecido pequeno instalado junto ao balcão de atendimento;
3	Conjunto de mesa incluindo assentos
4	Fogão com, no mínimo, 4 queimadores;
5	Forno elétrico;
6	Chapa à gás;
7	Refrigerador;
8	Refrigerador de bebidas;
9	Forno Micro-ondas;



MINISTÉRIO DA EDUCAÇÃO  
Secretaria de Educação Profissional e Tecnológica  
Instituto Federal de Educação, Ciência e Tecnologia do Rio Grande do Sul  
*Campus Erechim*

10	Liquidificador;
11	Espremedores de frutas;
12	Processador de alimentos;
13	Porta-guardanapos;
14	Talheres em aço (garfos, facas, colheres de sobremesa, colheres de sopa, colheres de café/chá); Acondicionar os conjuntos de talheres em embalagens individuais, em plástico, papel kraft ou outro material destinado a esse fim, que preserve a limpeza e higiene dos utensílios.
15	Pegadores em inox;
16	Xícaras pequenas e grandes de louça ou vidro com pires;
17	Materiais para limpeza e higienização;
18	Máquina de café;
19	Lixeiras grandes com tampa e pedal;
20	Luvas descartáveis;
21	Toucas descartáveis;
22	Máquinas para pagamento por meio eletrônico – cartões de crédito e débito;
23	Máquina de suco/refresqueira



MINISTÉRIO DA EDUCAÇÃO  
Secretaria de Educação Profissional e Tecnológica  
Instituto Federal de Educação, Ciência e Tecnologia do Rio Grande do Sul  
*Campus Erechim*

--	--

## **10 INFORMAÇÕES RELEVANTES PARA O DIMENSIONAMENTO DA PROPOSTA**

**10.1.** A demanda do órgão tem como base as seguintes características:

**10.2.** O espaço físico a ser explorado pela Contratada possui as seguintes características:

**10.2.1.** O espaço a ser locado contempla uma área livre de 108,22 m<sup>2</sup> localizada na Rua Domingos Zanella 104, Bairro Três Vendas, Erechim/RS, mais especificamente no interior (Bloco 3) do Instituto Federal de Educação, Ciência e Tecnologia do Rio Grande do Sul – *Campus Erechim*

**10.2.2.** A planta baixa do espaço físico consta no Anexo IV do Edital ao qual se refere este Termo de Referência.

**10.3.** Para conhecimento da Contratada, o público aproximado do IFRS – *Campus Erechim* é composto de:

131 servidores (técnicos e docentes);

880 alunos (entre os cursos Médios Integrados e Subsequentes, e Superiores);

21 trabalhadores terceirizados;

04 estagiários.

**10.4.** Os serviços objetos desta contratação serão prestados mediante cessão de uso a título precário e oneroso.

**10.5.** A contratada pagará à Administração, a título de indenização pecuniária (aluguel) pela cessão de uso da área mencionada o valor mensal de R\$ 395,00 (trezentos e noventa e cinco reais).

**10.5.1.** A Administração fornecerá desconto de 50% sobre o valor fixado do aluguel da área cedida, nos meses de dezembro, janeiro, fevereiro e julho, nos quais ocorre o período de férias escolares. Durante o período de férias escolares não haverá a necessidade de a cantina permanecer aberta.

**10.5.2.** O valor da indenização pecuniária (aluguel) pela cessão de uso da área será fixo e irrevogável para os primeiros 12 (doze) meses de execução do contrato, sendo automaticamente reajustado caso a prorrogação do contrato seja vantajosa para a Administração.

**10.5.3.** Para o cálculo do reajuste será utilizado o Índice Geral de Preços – Mercado (IGP-M), ou outro que venha a substituí-lo, tomando-se como índice inicial aquele vigente no mês de apresentação da proposta e índice final aquele vigente no mês do reajuste.

**10.6.** O pagamento mensal da indenização pecuniária pela cessão de uso do espaço se dará a partir da assinatura do contrato, devendo ser efetuado, independente de notificação, por meio de Guia de Recolhimento da União (GRU), obtida junto à Coordenadoria de Administração e Execução Orçamentária do órgão, até o 5º (quinto) dia do mês subsequente, devendo a Contratada, sempre que solicitado pela fiscalização contratual, apresentar-lhe cópia do comprovante de quitação.

**10.6.1.** Igualmente, deverá a contratada ressarcir mensalmente, em até 10 (dez) dias úteis, a contar da notificação feita pelos fiscais do contrato, o valor correspondente a seu consumo mensal de água e energia elétrica, devendo



MINISTÉRIO DA EDUCAÇÃO  
Secretaria de Educação Profissional e Tecnológica  
Instituto Federal de Educação, Ciência e Tecnologia do Rio Grande do Sul  
Campus Erechim

**apresentar cópia do comprovante de quitação aos fiscais do contrato sempre que solicitado.**

**10.6.2. Os ressarcimentos a que se referem o subitem “10.6.1.” deverão ser efetuados através de Guia de Recolhimento de União (GRU), emitida pela Coordenadoria de Administração e Execução Orçamentária do órgão.**

**10.6.3. A GRU de ressarcimento das despesas com consumo mensal de energia elétrica e água serão emitidas pela Administração, em valores proporcionais, calculados em razão do consumo total do campus no mês de referência – conforme indicado nas faturas apresentadas pela concessionária – e do consumo individual da área cedida, aferido pelos fiscais de contrato em leitura mensal dos medidores individuais (contador) do espaço objeto da concessão de uso.**

**10.6.4. Conforme determina a Lei nº 10.522/2002, em seu art. 37-A, os créditos das autarquias e fundações públicas federais, de qualquer natureza, não pagos nos prazos previstos, serão acrescidos de juros e multa de mora, calculados nos termos e na forma da legislação aplicável aos tributos federais.**

**10.6.5. A multa a que se refere o subitem 10.6.4. deverá corresponder a 0,33% (trinta e três décimos por cento) ao dia, limitado a 20% (vinte por cento), e a atualização será feita pela taxa SELIC.**

**10.6.6. Eventuais valores não pagos pela contratada, sejam decorrentes de cessão de espaço, sejam decorrentes da aplicação de multas, serão inscritos em dívida ativa no IFRS para protesto extrajudicial, nos termos do art. 1º, da Lei nº 9.492/97 e/ou cobrados judicialmente.**

## **11 OBRIGAÇÕES DA CONTRATANTE**

**11.1.** Exigir o cumprimento de todas as obrigações assumidas pela Contratada, de acordo com as cláusulas contratuais e os termos de sua proposta;

**11.2.** Exercer o acompanhamento e a fiscalização dos serviços, por servidor ou comissão especialmente designados, anotando em registro próprio as falhas detectadas, indicando dia, mês e ano, bem como o nome dos empregados eventualmente envolvidos, e encaminhando os apontamentos à autoridade competente para as providências cabíveis;

**11.3.** Notificar a Contratada por escrito da ocorrência de eventuais imperfeições, falhas ou irregularidades constatadas no curso da execução dos serviços, fixando prazo para a sua correção, certificando-se que as soluções por ela propostas sejam as mais adequadas;

**11.4. Emitir mensalmente a Guia de Recolhimento da União (GRU) para pagamento, da Contratada à Administração, do valor referente ao ressarcimento do consumo individual de água, energia elétrica e indenização pecuniária pelo uso da área cedida.**

**11.5.** Não praticar atos de ingerência na administração da Contratada, tais como:

**11.5.1.** exercer o poder de mando sobre os empregados da Contratada, devendo reportar-se somente aos prepostos ou responsáveis por ela indicados, exceto quando o objeto da contratação prever o atendimento direto, tais como nos serviços de recepção e apoio ao usuário;

**11.5.2.** direcionar a contratação de pessoas para trabalhar nas empresas Contratadas;

**11.5.3.** promover ou aceitar o desvio de funções dos trabalhadores da Contratada, mediante a utilização destes em atividades distintas daquelas previstas no objeto da





MINISTÉRIO DA EDUCAÇÃO  
Secretaria de Educação Profissional e Tecnológica  
Instituto Federal de Educação, Ciência e Tecnologia do Rio Grande do Sul  
*Campus Erechim*

contratação e em relação à função específica para a qual o trabalhador foi contratado; e

**11.5.4.** considerar os trabalhadores da Contratada como colaboradores eventuais do próprio órgão ou entidade responsável pela contratação, especialmente para efeito de concessão de diárias e passagens.

**11.6.** Fornecer por escrito as informações necessárias para o desenvolvimento dos serviços objeto do contrato;

**11.7.** Realizar avaliações periódicas da qualidade dos serviços, após seu recebimento;

**11.8.** Cientificar o órgão de representação judicial da Advocacia-Geral da União para adoção das medidas cabíveis quando do descumprimento das obrigações pela Contratada;

**11.9.** Fiscalizar o cumprimento dos requisitos legais, quando a contratada houver se beneficiado da preferência estabelecida pelo art. 3º, § 5º, da Lei nº 8.666, de 1993.

**11.10.** Assegurar que o ambiente de trabalho, inclusive seus equipamentos e instalações, apresentem condições adequadas ao cumprimento, pela contratada, das normas de segurança e saúde no trabalho, quando o serviço for executado em suas dependências, ou em local por ela designado.

## **12 OBRIGAÇÕES DA CONTRATADA**

**12.1.** Executar os serviços conforme especificações deste Termo de Referência e de sua proposta, com a alocação dos empregados necessários ao perfeito cumprimento das cláusulas contratuais, além de fornecer e utilizar os materiais e equipamentos, ferramentas e utensílios necessários, na qualidade e quantidade mínimas especificadas neste Termo de Referência e em sua proposta;

**12.2.** Reparar, corrigir, remover ou substituir, às suas expensas, no total ou em parte, no prazo fixado pelo fiscal do contrato, os serviços efetuados em que se verificarem vícios, defeitos ou incorreções resultantes da execução ou dos materiais empregados;

**12.3.** Responsabilizar-se pelos vícios e danos decorrentes da execução do objeto, bem como por todo e qualquer dano causado à União ou à entidade federal, devendo ressarcir imediatamente a Administração em sua integralidade, ficando a Contratante autorizada a descontar da garantia, caso exigida no edital, ou dos pagamentos devidos à Contratada, o valor correspondente aos danos sofridos;

**12.4.** Utilizar empregados habilitados e com conhecimentos básicos dos serviços a serem executados, em conformidade com as normas e determinações em vigor;

**12.5.** Vedar a utilização, na execução dos serviços, de empregado que seja familiar de agente público ocupante de cargo em comissão ou função de confiança no órgão Contratante, nos termos do artigo 7º do Decreto nº 7.203, de 2010;

**12.6.** Quando não for possível a verificação da regularidade no Sistema de Cadastro de Fornecedores – SICAF, a empresa contratada deverá entregar ao setor responsável pela fiscalização do contrato, até o dia trinta do mês seguinte ao da prestação dos serviços, os seguintes documentos: 1) prova de regularidade relativa à Seguridade Social; 2) certidão conjunta relativa aos tributos federais e à Dívida Ativa da União; 3) certidões que comprovem a regularidade perante a Fazenda Municipal/Estadual ou Distrital do domicílio ou sede do contratado; 4) Certidão de Regularidade do FGTS – CRF; e 5) Certidão Negativa de Débitos



MINISTÉRIO DA EDUCAÇÃO  
Secretaria de Educação Profissional e Tecnológica  
Instituto Federal de Educação, Ciência e Tecnologia do Rio Grande do Sul  
*Campus Erechim*

Trabalhistas – CNDT, conforme alínea "c" do item 10.2 do Anexo VIII-B da IN SEGES/MP n. 5/2017;

**12.7.** Responsabilizar-se pelo cumprimento das obrigações previstas em Acordo, Convenção, Dissídio Coletivo de Trabalho ou equivalentes das categorias abrangidas pelo contrato, por todas as obrigações trabalhistas, sociais, previdenciárias, tributárias e as demais previstas em legislação específica, cuja inadimplência não transfere a responsabilidade à Contratante;

**12.8.** Comunicar ao Fiscal do contrato, no prazo de 24 (vinte e quatro) horas, qualquer ocorrência anormal ou acidente que se verifique no local dos serviços.

**12.9.** Prestar todo esclarecimento ou informação solicitada pela Contratante ou por seus prepostos, garantindo-lhes o acesso, a qualquer tempo, ao local dos trabalhos, bem como aos documentos relativos à execução do empreendimento.

**12.10.** Paralisar, por determinação da Contratante, qualquer atividade que não esteja sendo executada de acordo com a boa técnica ou que ponha em risco a segurança de pessoas ou bens de terceiros.

**12.11.** Promover a guarda, manutenção e vigilância de materiais, ferramentas, e tudo o que for necessário à execução dos serviços, durante a vigência do contrato.

**12.12.** Promover a organização técnica e administrativa dos serviços, de modo a conduzi-los eficaz e eficientemente, de acordo com os documentos e especificações que integram este Termo de Referência, no prazo determinado.

**12.13.** Conduzir os trabalhos com estrita observância às normas da legislação pertinente, cumprindo as determinações dos Poderes Públicos, mantendo sempre limpo o local dos serviços e nas melhores condições de segurança, higiene e disciplina.

**12.14.** Submeter previamente, por escrito, à Contratante, para análise e aprovação, quaisquer mudanças nos métodos executivos que fujam às especificações do memorial descritivo.

**12.15.** Não permitir a utilização de qualquer trabalho do menor de dezesseis anos, exceto na condição de aprendiz para os maiores de quatorze anos; nem permitir a utilização do trabalho do menor de dezoito anos em trabalho noturno, perigoso ou insalubre;

**12.16.** Manter durante toda a vigência do contrato, em compatibilidade com as obrigações assumidas, todas as condições de habilitação e qualificação exigidas na licitação;

**12.17.** Cumprir, durante todo o período de execução do contrato, a reserva de cargos prevista em lei para pessoa com deficiência ou para reabilitado da Previdência Social, bem como as regras de acessibilidade previstas na legislação, quando a contratada houver se beneficiado da preferência estabelecida pela Lei nº 13.146, de 2015.

**12.18.** Guardar sigilo sobre todas as informações obtidas em decorrência do cumprimento do contrato;

**12.19.** Arcar com o ônus decorrente de eventual equívoco no dimensionamento dos quantitativos de sua proposta, inclusive quanto aos custos variáveis decorrentes de fatores futuros e incertos, tais como os valores providos com o quantitativo de vale transporte, devendo complementá-los, caso o previsto inicialmente em sua proposta não seja satisfatório para o atendimento do objeto da licitação, exceto quando ocorrer algum dos eventos arrolados nos incisos do § 1º do art. 57 da Lei nº 8.666, de 1993.



MINISTÉRIO DA EDUCAÇÃO  
Secretaria de Educação Profissional e Tecnológica  
Instituto Federal de Educação, Ciência e Tecnologia do Rio Grande do Sul  
*Campus Erechim*

**12.20.** Cumprir, além dos postulados legais vigentes de âmbito federal, estadual ou municipal, as normas de segurança da Contratante;

**12.21.** Prestar os serviços dentro dos parâmetros e rotinas estabelecidos, fornecendo todos os materiais, equipamentos e utensílios em quantidade, qualidade e tecnologia adequadas, com a observância às recomendações aceitas pela boa técnica, normas e legislação;

**12.22.** Assegurar à CONTRATANTE, em conformidade com o previsto no subitem 6.1, "a" e "b", do Anexo VII – F da Instrução Normativa SEGES/MP nº 5, de 25/05/2017:

**12.22.1.** O direito de propriedade intelectual dos produtos desenvolvidos, inclusive sobre as eventuais adequações e atualizações que vierem a ser realizadas, logo após o recebimento de cada parcela, de forma permanente, permitindo à Contratante distribuir, alterar e utilizar os mesmos sem limitações;

**12.22.2.** Os direitos autorais da solução, do projeto, de suas especificações técnicas, da documentação produzida e congêneres, e de todos os demais produtos gerados na execução do contrato, inclusive aqueles produzidos por terceiros subcontratados, ficando proibida a sua utilização sem que exista autorização expressa da Contratante, sob pena de multa, sem prejuízo das sanções civis e penais cabíveis.

**12.23. A Contratada deverá ter Responsável Técnico inscrito no órgão fiscalizador de sua profissão, cuja categoria profissional seja competente e regulamentada para a área de alimentos, se responsabilizando pela segurança alimentar e pela empresa contratada sempre que necessário.**

**12.24. A Contratada é responsável pela emissão do(s) Alvará(s) junto aos órgãos competentes viabilizando o pleno funcionamento dos serviços da Cantina.**

**12.25. Para o serviço objeto deste certame os colaboradores, deverão receber no início do contrato um treinamento visando a redução do consumo de energia elétrica, de água, redução de produção de resíduos sólidos e o seu correto descarte, observadas às normas ambientais vigentes e em especial os seguintes critérios e práticas sustentáveis, os quais, deverá ser adotado pela contratada, sempre que possível conforme Decreto nº 7.746, de 05 de junho de 2012:**



MINISTÉRIO DA EDUCAÇÃO  
Secretaria de Educação Profissional e Tecnológica  
Instituto Federal de Educação, Ciência e Tecnologia do Rio Grande do Sul  
Campus Erechim

- I - Impacto sobre recursos naturais como flora, fauna, ar, solo e água;**
- II - preferência para materiais, tecnologias e matérias-primas de origem local;**
- III – maior eficiência na utilização de recursos naturais como água e energia;**
- IV – maior geração de empregos, preferencialmente com mão de obra local;**
- V – maior vida útil e menor custo de manutenção do bem e da obra;**
- VI - uso de inovações que reduzam a pressão sobre recursos naturais;**
- VII - origem sustentável dos recursos naturais utilizados nos bens, nos serviços e nas obras; e**
- VIII - utilização de produtos florestais madeireiros e não madeireiros originários de manejo florestal sustentável ou de reflorestamento.**

### **13 DA SUBCONTRATAÇÃO**

**13.1.** Não será admitida a subcontratação do objeto licitatório.

### **14 ALTERAÇÃO SUBJETIVA**

**14.1.** É admissível a fusão, cisão ou incorporação da contratada com/em outra pessoa jurídica, desde que sejam observados pela nova pessoa jurídica todos os requisitos de habilitação exigidos na licitação original; sejam mantidas as demais cláusulas e condições do contrato; não haja prejuízo à execução do objeto pactuado e haja a anuência expressa da Administração à continuidade do contrato.

### **15 CONTROLE E FISCALIZAÇÃO DA EXECUÇÃO**

**15.1.** A fiscalização do contrato, ao verificar que houve subdimensionamento da produtividade pactuada, sem perda da qualidade na execução do serviço, deverá comunicar à autoridade responsável para que esta promova a adequação contratual à produtividade efetivamente realizada, respeitando-se os limites de alteração dos valores contratuais previstos no § 1º do artigo 65 da Lei nº 8.666, de 1993.

**15.2.** A conformidade do material/técnica/equipamento a ser utilizado na execução dos serviços deverá ser verificada juntamente com o documento da Contratada que contenha a relação detalhada dos mesmos, de acordo com o estabelecido neste Termo de Referência, informando as respectivas quantidades e especificações técnicas, tais como: marca, qualidade e forma de uso.

**15.3.** O representante da Contratante deverá promover o registro das ocorrências verificadas, adotando as providências necessárias ao fiel cumprimento das cláusulas contratuais, conforme o disposto nos §§ 1º e 2º do art. 67 da Lei nº 8.666, de 1993.

**15.4.** O descumprimento total ou parcial das obrigações e responsabilidades assumidas pela Contratada ensejará a aplicação de sanções administrativas, previstas neste Termo de Referência e na legislação vigente, podendo culminar em rescisão contratual, conforme disposto nos artigos 77 e 87 da Lei nº 8.666, de 1993.

**15.5.** As atividades de gestão e fiscalização da execução contratual devem ser realizadas de forma preventiva, rotineira e sistemática, podendo ser exercidas por servidores, equipe de fiscalização ou único servidor, desde que, no exercício dessas atribuições, fique assegurada a



MINISTÉRIO DA EDUCAÇÃO  
Secretaria de Educação Profissional e Tecnológica  
Instituto Federal de Educação, Ciência e Tecnologia do Rio Grande do Sul  
*Campus Erechim*

distinção dessas atividades e, em razão do volume de trabalho, não comprometa o desempenho de todas as ações relacionadas à Gestão do Contrato.

**15.6.** A fiscalização técnica dos contratos avaliará constantemente a execução do objeto.

**15.7.** Durante a execução do objeto, o fiscal técnico deverá monitorar constantemente o nível de qualidade dos serviços para evitar a sua degeneração, devendo intervir para requerer à CONTRATADA a correção das faltas, falhas e irregularidades constatadas.

**15.8.** O fiscal técnico deverá apresentar ao preposto da CONTRATADA a avaliação da execução do objeto ou, se for o caso, a avaliação de desempenho e qualidade da prestação dos serviços realizada.

**15.9.** Em hipótese alguma, será admitido que a própria CONTRATADA materialize a avaliação de desempenho e qualidade da prestação dos serviços realizada.

**15.10.** A CONTRATADA poderá apresentar justificativa para a prestação do serviço com menor nível de conformidade, que poderá ser aceita pelo fiscal técnico, desde que comprovada a excepcionalidade da ocorrência, resultante exclusivamente de fatores imprevisíveis e alheios ao controle do prestador.

**15.11.** Na hipótese de comportamento contínuo de desconformidade da prestação do serviço em relação à qualidade exigida, bem como quando esta ultrapassar os níveis mínimos toleráveis previstos nos indicadores, além dos fatores redutores, devem ser aplicadas as sanções à CONTRATADA de acordo com as regras previstas neste Termo de Referência.

**15.12.** O fiscal técnico poderá realizar avaliação diária, semanal ou mensal, desde que o período escolhido seja suficiente para avaliar ou, se for o caso, aferir o desempenho e qualidade da prestação dos serviços.

**15.13.** As disposições previstas nesta cláusula não excluem o disposto no Anexo VIII da Instrução Normativa SEGES/MP nº 05, de 2017, aplicável no que for pertinente à contratação.

**15.14.** A fiscalização de que trata esta cláusula não exclui nem reduz a responsabilidade da CONTRATADA, inclusive perante terceiros, por qualquer irregularidade, ainda que resultante de imperfeições técnicas, vícios redibitórios, ou emprego de material inadequado ou de qualidade inferior e, na ocorrência desta, não implica corresponsabilidade da CONTRATANTE ou de seus agentes, gestores e fiscais, de conformidade com o art. 70 da Lei nº 8.666, de 1993.

## **16 DOS CRITÉRIOS DE AFERIÇÃO E MEDIÇÃO PARA FATURAMENTO**

**16.1.** A avaliação da execução do objeto utilizará o Instrumento de Medição de Resultado (IMR), conforme previsto no Anexo VII, **OU** outro instrumento substituto para aferição da qualidade da prestação dos serviços, devendo haver o redimensionamento no pagamento com base nos indicadores estabelecidos, sempre que a CONTRATADA:

- a) não produzir os resultados, deixar de executar, ou não executar com a qualidade mínima exigida as atividades contratadas; ou
- b) deixar de utilizar materiais e recursos humanos exigidos para a execução do serviço, ou utilizá-los com qualidade ou quantidade inferior à demandada.

**16.1.1.** A utilização do IMR não impede a aplicação concomitante de outros mecanismos para a avaliação da prestação dos serviços.



MINISTÉRIO DA EDUCAÇÃO  
Secretaria de Educação Profissional e Tecnológica  
Instituto Federal de Educação, Ciência e Tecnologia do Rio Grande do Sul  
Campus Erechim

**16.2.** Nos termos do item 1, do Anexo VIII-A da Instrução Normativa SEGES/MP nº 05, de 2017, será indicada a retenção ou glosa no pagamento, proporcional à irregularidade verificada, sem prejuízo das sanções cabíveis, caso se constate que a Contratada:

**16.2.1.** não produziu os resultados acordados;

**16.2.2.** deixou de executar as atividades contratadas, ou não as executou com a qualidade mínima exigida;

**16.2.3.** deixou de utilizar os materiais e recursos humanos exigidos para a execução do serviço, ou utilizou-os com qualidade ou quantidade inferior à demandada.

## 17 DO PAGAMENTO

**17.1.** Será realizada consulta ao SICAF para verificar a manutenção das condições de habilitação exigidas no edital.

**17.2.** Constatando-se, junto ao SICAF, a situação de irregularidade da contratada, será providenciada sua notificação, por escrito, para que, no prazo de 5 (cinco) dias úteis, regularize sua situação ou, no mesmo prazo, apresente sua defesa. O prazo poderá ser prorrogado uma vez, por igual período, a critério da contratante.

**17.3.** Não havendo regularização ou sendo a defesa considerada improcedente, a contratante deverá comunicar aos órgãos responsáveis pela fiscalização da regularidade fiscal quanto à inadimplência da contratada, bem como quanto à existência de pagamento a ser efetuado, para que sejam acionados os meios pertinentes e necessários para garantir o recebimento de seus créditos.

**17.4.** Persistindo a irregularidade, a contratante deverá adotar as medidas necessárias à rescisão contratual nos autos do processo administrativo correspondente, assegurada à contratada a ampla defesa.

**17.5.** Havendo a efetiva execução do objeto, os pagamentos serão realizados normalmente, até que se decida pela rescisão do contrato, caso a contratada não regularize sua situação junto ao SICAF.

**17.5.1.** Será rescindido o contrato em execução com a contratada inadimplente no SICAF, salvo por motivo de economicidade, segurança nacional ou outro de interesse público de alta relevância, devidamente justificado, em qualquer caso, pela máxima autoridade da contratante.

**17.6.** Nos casos de eventuais atrasos de pagamento do valor **da cessão do espaço público e ressarcimento das demais despesas**, desde que a Contratante não tenha concorrido, de alguma forma, para tanto, fica convencionado que a taxa de compensação financeira devida pela Contratada, entre a data do vencimento e o efetivo adimplemento da parcela é calculada mediante a aplicação da seguinte fórmula:

$EM = I \times N \times VP$ , sendo:

EM = Encargos moratórios;

N = Número de dias entre a data prevista para o pagamento e a do efetivo pagamento;

VP = Valor da parcela a ser paga.



MINISTÉRIO DA EDUCAÇÃO  
Secretaria de Educação Profissional e Tecnológica  
Instituto Federal de Educação, Ciência e Tecnologia do Rio Grande do Sul  
*Campus Erechim*

I = Índice de compensação financeira = 0,00016438, assim apurado:

$$I = (TX) \quad I = \frac{(6 / 100)}{365} \quad I = 0,00016438$$

TX = Percentual da taxa anual = 6%

**17.7. A alimentação comercializada na cantina será paga diretamente pelo usuário a empresa contratada.**

**17.8. A contratada pagará à Administração, a título de indenização pecuniária (aluguel) pela cessão de uso da área, o valor mensal de R\$ 395,00 (trezentos e noventa e cinco reais).**

**17.9. O valor do aluguel a ser pago pela contratada é fixo e irrevogável nos primeiros 12 meses de contrato, sendo automaticamente reajustado na renovação contratual. Para o cálculo do reajuste anual será utilizado o Índice Geral de Preços – Mercado (IGP-M).**

**17.10. O valor do aluguel deverá ser pago à Administração até o 5º (quinto) dia útil do mês subsequente, através de Guia de Recolhimento da União (GRU) emitida pela Coordenação de Execução Orçamentária e Financeira do IFRS – Campus Erechim.**

**17.11. A Administração fornecerá desconto de 50% sobre o valor fixado do aluguel da área cedida, nos meses de dezembro, janeiro, fevereiro e julho, nos quais ocorre o período de férias escolares.**

**17.12. O valor do aluguel pela cessão de uso da área poderá ser revisto pela Administração, de ofício ou a pedido da contratada, quando da ocorrência de fatos supervenientes que impactem diretamente as atividades do Campus, paralisando-as por um período superior a 5 (cinco) dias úteis.**

**17.13. A contratada deve ressarcir a Administração referente as despesas, pertinentes ao consumo de água e energia da Cantina, devendo a contratada efetuar o pagamento até o dia 10 do mês subsequente. A medição será auferida mensalmente pelo Fiscal de Contrato no hidrômetro e contador individual referente a área cedida. Para cálculo do valor proporcional, será utilizado as faturas do mês de referência constando o consumo total em nome do IFRS - Campus Erechim. O Fiscal de Contrato encaminhará relatório com a leitura do mês e cálculo proporcional, para que a Coordenação de Execução Orçamentária e Financeira do IFRS – Campus Erechim proceda a emissão da Guia de Recolhimento da União (GRU).**

## **18 REAJUSTE**

**18.1.** Os preços inicialmente contratados são fixos e irrevogáveis no prazo de um ano contado da data limite para a apresentação das propostas.

**18.2.** Após o interregno de um ano, e independentemente de pedido da CONTRATADA, os preços iniciais serão reajustados, mediante a aplicação, pela CONTRATANTE, do índice **IPCA para os itens da cesta e IGP-M para o valor da cessão onerosa**, exclusivamente para as obrigações iniciadas e concluídas após a ocorrência da anualidade, com base na seguinte fórmula (art. 5º do Decreto n.º 1.054, de 1994):

$$R = V (I - I^0) / I^0, \text{ onde:}$$



MINISTÉRIO DA EDUCAÇÃO  
Secretaria de Educação Profissional e Tecnológica  
Instituto Federal de Educação, Ciência e Tecnologia do Rio Grande do Sul  
Campus Erechim

R = Valor do reajuste procurado;

V = Valor contratual a ser reajustado;

I<sup>o</sup> = índice inicial - refere-se ao índice de custos ou de preços correspondente à data fixada para entrega da proposta na licitação;

I = Índice relativo ao mês do reajustamento;

**18.3.** Nos reajustes subsequentes ao primeiro, o interregno mínimo de um ano será contado a partir dos efeitos financeiros do último reajuste.

**18.4.** No caso de atraso ou não divulgação do índice de reajustamento, **a CONTRATADA** pagará **à CONTRATANTE** a importância calculada pela última variação conhecida, liquidando a diferença correspondente tão logo seja divulgado o índice definitivo. **Fica a CONTRATANTE obrigada a apresentar memória de cálculo referente ao reajustamento de preços do valor remanescente, sempre que este ocorrer.**

**18.5.** Nas aferições finais, o índice utilizado para reajuste será, obrigatoriamente, o definitivo.

**18.6.** Caso o índice estabelecido para reajustamento venha a ser extinto ou de qualquer forma não possa mais ser utilizado, será adotado, em substituição, o que vier a ser determinado pela legislação então em vigor.

**18.7.** Na ausência de previsão legal quanto ao índice substituto, as partes elegerão novo índice oficial, para reajustamento do preço do valor remanescente, por meio de termo aditivo.

**18.8.** O reajuste será realizado por apostilamento.

## **19 GARANTIA DA EXECUÇÃO**

**19.1.** Não haverá exigência de garantia contratual da execução, pelas razões abaixo justificadas:

**19.1.1.** Para cumprimento do objeto contratual deste certame a Administração não necessitará efetuar qualquer tipo de pagamento a contratada, ocorrendo apenas em arrecadação referente a da cessão de uso da área a ser cedida (aluguel).

**19.1.2.** Por se tratar de contratação sem fornecimento de mão de obra em regime de dedicação exclusiva, se reduz consideravelmente o risco de inadimplência por parte da contratada.

## **20 DAS SANÇÕES ADMINISTRATIVAS**

**20.1.** Comete infração administrativa nos termos da Lei nº 10.520, de 2002, a CONTRATADA que:

- a)** falhar na execução do contrato, pela inexecução, total ou parcial, de quaisquer das obrigações assumidas na contratação;
- b)** ensejar o retardamento da execução do objeto;
- c)** fraudar na execução do contrato;
- d)** comportar-se de modo inidôneo; ou





MINISTÉRIO DA EDUCAÇÃO  
Secretaria de Educação Profissional e Tecnológica  
Instituto Federal de Educação, Ciência e Tecnologia do Rio Grande do Sul  
Campus Erechim

e) cometer fraude fiscal.

**20.2.** Pela inexecução total ou parcial do objeto deste contrato, a Administração pode aplicar à CONTRATADA as seguintes sanções:

**i) Advertência por escrito**, quando do não cumprimento de quaisquer das obrigações contratuais consideradas faltas leves, assim entendidas aquelas que não acarretam prejuízos significativos para o serviço contratado;

**ii) Multa de:**

(1) 0,1% (um décimo por cento) até 0,2% (dois décimos por cento) por dia sobre o **valor mensal do contrato referente a locação da área cedida**, em caso de atraso na execução dos serviços, limitada a incidência a 15 (quinze) dias. Após o décimo quinto dia e a critério da Administração, no caso de execução com atraso, poderá ocorrer a não-aceitação do objeto, de forma a configurar, nessa hipótese, inexecução total da obrigação assumida, sem prejuízo da rescisão unilateral da avença;

(2) 0,1% (um décimo por cento) até 10% (dez por cento) sobre o valor, **valor mensal do contrato referente a locação da área cedida**, em caso de atraso na execução do objeto, por período superior ao previsto no subitem acima, ou de inexecução parcial da obrigação assumida;

(3) 0,1% (um décimo por cento) até 15% (quinze por cento) sobre o valor, **valor mensal do contrato referente a locação da área cedida**, em caso de inexecução total da obrigação assumida;

(4) 0,2% a 3,2% por dia sobre o valor mensal do contrato **referente a locação da área cedida**, conforme detalhamento constante das **tabelas 1 e 2**, abaixo; e

(5) as penalidades de multa decorrentes de fatos diversos serão consideradas independentes entre si.

**iii) Suspensão de licitar e impedimento de contratar com o órgão, entidade ou unidade administrativa pela qual a Administração Pública opera e atua concretamente, pelo prazo de até dois anos;**

**iv) Sanção de impedimento de licitar e contratar com órgãos e entidades da União, com o consequente descredenciamento no SICAF pelo prazo de até cinco anos.**

**v) Declaração de inidoneidade para licitar ou contratar com a Administração Pública, enquanto perdurarem os motivos determinantes da punição ou até que seja promovida a reabilitação perante a própria autoridade que aplicou a penalidade, que será concedida sempre que a Contratada ressarcir a Contratante pelos prejuízos causados;**

**20.3.** A Sanção de impedimento de licitar e contratar prevista no subitem “iv” também é aplicável em quaisquer das hipóteses previstas como infração administrativa neste Termo de Referência.

**20.4.** As sanções previstas nos subitens “i”, “iii”, “iv” e “v” poderão ser aplicadas à CONTRATADA juntamente com as de multa, descontando-a dos pagamentos a serem efetuados.

**20.5.** Para efeito de aplicação de multas, às infrações são atribuídos graus, de acordo com as tabelas 1 e 2:

**Tabela 1**



MINISTÉRIO DA EDUCAÇÃO  
Secretaria de Educação Profissional e Tecnológica  
Instituto Federal de Educação, Ciência e Tecnologia do Rio Grande do Sul  
Campus Erechim

GRAU	CORRESPONDÊNCIA
1	0,2% ao dia sobre o valor mensal do contrato
2	0,4% ao dia sobre o valor mensal do contrato
3	0,8% ao dia sobre o valor mensal do contrato
4	1,6% ao dia sobre o valor mensal do contrato
5	3,2% ao dia sobre o valor mensal do contrato

Tabela 2

INFRAÇÃO		
ITEM	DESCRIÇÃO	GRAU
1	Permitir situação que crie a possibilidade de causar dano físico, lesão corporal ou conseqüências letais, por ocorrência;	05
2	Suspender ou interromper, salvo motivo de força maior ou caso fortuito, os serviços contratuais por dia e por unidade de atendimento;	04
3	Manter funcionário sem qualificação para executar os serviços contratados, por empregado e por dia;	03
4	Recusar-se a executar serviço determinado pela fiscalização, por serviço e por dia;	02
5	Retirar funcionários ou encarregados do serviço durante o expediente, sem a anuência prévia do CONTRATANTE, por empregado e por dia;	03
<b>Para os itens a seguir, deixar de:</b>		
6	Registrar e controlar, diariamente, a assiduidade e a	01



MINISTÉRIO DA EDUCAÇÃO  
Secretaria de Educação Profissional e Tecnológica  
Instituto Federal de Educação, Ciência e Tecnologia do Rio Grande do Sul  
*Campus Erechim*

	pontualidade de seu pessoal, por funcionário e por dia;	
7	Cumprir determinação formal ou instrução complementar do órgão fiscalizador, por ocorrência;	02
8	Substituir empregado que se conduza de modo inconveniente ou não atenda às necessidades do serviço, por funcionário e por dia;	01
9	Cumprir quaisquer dos itens do Edital e seus Anexos não previstos nesta tabela de multas, após reincidência formalmente notificada pelo órgão fiscalizador, por item e por ocorrência;	03
10	Indicar e manter durante a execução do contrato os prepostos previstos no edital/contrato;	01
11	Providenciar treinamento para seus funcionários conforme previsto na relação de obrigações da CONTRATADA	01

**20.6.** Também ficam sujeitas às penalidades do art. 87, III e IV da Lei nº 8.666, de 1993, as empresas ou profissionais que:

**20.6.1.** tenham sofrido condenação definitiva por praticar, por meio dolosos, fraude fiscal no recolhimento de quaisquer tributos;

**20.6.2.** tenham praticado atos ilícitos visando a frustrar os objetivos da licitação;

**20.6.3.** demonstrem não possuir idoneidade para contratar com a Administração em virtude de atos ilícitos praticados.

**20.7.** A aplicação de qualquer das penalidades previstas realizar-se-á em processo administrativo que assegurará o contraditório e a ampla defesa à CONTRATADA, observando-se o procedimento previsto na Lei nº 8.666, de 1993, e subsidiariamente a Lei nº 9.784, de 1999.

**20.8.** As multas devidas e/ou prejuízos causados à Contratante serão deduzidos dos valores a serem pagos, ou recolhidos em favor da União, ou deduzidos da garantia, ou ainda, quando for o caso, serão inscritos na Dívida Ativa da União e cobrados judicialmente.

**20.8.1.** Caso a Contratante determine, a multa deverá ser recolhida no prazo máximo de **15 (quinze)** dias, a contar da data do recebimento da comunicação enviada pela autoridade competente.

**20.9.** Caso o valor da multa não seja suficiente para cobrir os prejuízos causados pela conduta do licitante, a União ou Entidade poderá cobrar o valor remanescente judicialmente, conforme artigo 419 do Código Civil.



MINISTÉRIO DA EDUCAÇÃO  
Secretaria de Educação Profissional e Tecnológica  
Instituto Federal de Educação, Ciência e Tecnologia do Rio Grande do Sul  
Campus Erechim

**20.10.** A autoridade competente, na aplicação das sanções, levará em consideração a gravidade da conduta do infrator, o caráter educativo da pena, bem como o dano causado à Administração, observado o princípio da proporcionalidade.

**20.11.** Se, durante o processo de aplicação de penalidade, houver indícios de prática de infração administrativa tipificada pela Lei nº 12.846, de 1º de agosto de 2013, como ato lesivo à administração pública nacional ou estrangeira, cópias do processo administrativo necessárias à apuração da responsabilidade da empresa deverão ser remetidas à autoridade competente, com despacho fundamentado, para ciência e decisão sobre a eventual instauração de investigação preliminar ou Processo Administrativo de Responsabilização - PAR.

**20.12.** A apuração e o julgamento das demais infrações administrativas não consideradas como ato lesivo à Administração Pública nacional ou estrangeira nos termos da Lei nº 12.846, de 1º de agosto de 2013, seguirão seu rito normal na unidade administrativa.

**20.13.** O processamento do PAR não interfere no seguimento regular dos processos administrativos específicos para apuração da ocorrência de danos e prejuízos à Administração Pública Federal resultantes de ato lesivo cometido por pessoa jurídica, com ou sem a participação de agente público.

**20.14.** As penalidades serão obrigatoriamente registradas no SICAF.

## **21 CRITÉRIOS DE SELEÇÃO DO FORNECEDOR**

**21.1.** As exigências de habilitação jurídica e de regularidade fiscal e trabalhista são as usuais para a generalidade dos objetos, conforme disciplinado no edital.

**21.2.** Os critérios de qualificação econômica a serem atendidos pelo fornecedor estão previstos no edital.

**21.3.** Os critérios de qualificação técnica a serem atendidos pelo fornecedor estão previstas no edital.

**21.4.** Os critérios de aceitabilidade de preços serão:

**21.4.1.** Valor Global: R\$ 58,41 (cinquenta e oito reais e quarenta e um centavos)

**21.4.2.** Valores unitários: conforme planilha de composição de preços anexa ao edital.

**21.5.** O critério de julgamento da proposta é o menor preço global.

**21.6.** As regras de desempate entre propostas são as discriminadas no edital.

## **22 ESTIMATIVA DE PREÇOS E PREÇOS REFERENCIAIS**

**22.1.** O custo estimado da contratação é o previsto no valor global máximo.

**22.2. Tal valor foi obtido a partir média aritmética de 03 (três cotações de preços) de empresas do ramo do objeto.**



MINISTÉRIO DA EDUCAÇÃO  
Secretaria de Educação Profissional e Tecnológica  
Instituto Federal de Educação, Ciência e Tecnologia do Rio Grande do Sul  
Campus Erechim

## APÊNDICE I – ESTUDO TÉCNICO PRELIMINAR nº 36/2022

### 1. INFORMAÇÕES BÁSICAS:

Número do processo no SIPAC: 23363.000273/2022-54 (Pregão nº 16/2022)  
23363.000423/2022-20 (Pregão nº 38/2022)

### 2. DESIGNAÇÃO DA EQUIPE DE PLANEJAMENTO

Portaria Nº 97/2022, de 08 de abril de 2022.

### 3. DIRETRIZES QUE NORTEARÃO ESTE ETP

Lei nº 6120, de 15 de outubro de 1974 - Dispõe sobre a alienação de bens imóveis de instituições federais de ensino e dá outras providências;

Lei n.º 8.078, de 11 de setembro de 1990 (Código de Defesa do Consumidor) - Dispõe sobre a proteção do consumidor e dá outras providências;

Lei n.º 8.245, de 18 de outubro de 1991 - Dispõe sobre as locações dos imóveis urbanos e os procedimentos a elas pertinentes;

Lei nº 8.666, de 21 de junho de 1993 e suas alterações - Regulamenta o art. 37, inciso XXI, da Constituição Federal, institui normas para licitações e contratos da Administração Pública e dá outras providências;

Portaria MS/GM nº 1428, de 26 de novembro de 1993 – aprova o “Regulamento Técnico para Inspeção Sanitária de Alimentos”, as “Diretrizes para o Estabelecimento de Boas Práticas de Produção e de Prestação de Serviços na Área de Alimentos” e o “Regulamento Técnico para o Estabelecimento de Padrão de Identidade e Qualidade (PIQ's) para Serviços e Produtos na Área de Alimentos”;

Portaria nº 326, de 30 de julho de 1997 da Secretaria de Vigilância Sanitária, do Ministério da Saúde – aprova o “Regulamento Técnico de Condições Higiênicas-Sanitárias e de Boas Práticas de Fabricação para Estabelecimentos Produtores/Industrializadores de Alimentos”;

Lei nº 9.636, de 15 de maio de 1998 - Dispõe sobre a regularização, administração, aforamento e alienação de bens imóveis de domínio da União, altera dispositivos dos Decretos-Leis nº 9.760, de 5 de setembro de 1946, e 2.398, de 21 de dezembro de 1987, regulamenta o § 2o do art. 49 do Ato das Disposições Constitucionais Transitórias, e dá outras providências;

Decreto nº 3.722, de 09 de janeiro de 2001 - Regulamenta o art. 34 da Lei nº 8.666, de 21 de junho de 1993, e dispõe sobre o Sistema de Cadastramento Unificado de Fornecedores – SICAF;



MINISTÉRIO DA EDUCAÇÃO  
Secretaria de Educação Profissional e Tecnológica  
Instituto Federal de Educação, Ciência e Tecnologia do Rio Grande do Sul  
Campus Erechim

Lei n.º 10.520, de 17 de julho de 2002 - Institui, no âmbito da União, Estados, Distrito Federal e Municípios, nos termos do art. 37, inciso XXI, da Constituição Federal, modalidade de licitação denominada pregão, para aquisição de bens e serviços comuns, e dá outras providências;

Resolução RDC ANVISA nº 275, de 21 de outubro de 2002 - dispõe sobre o Regulamento Técnico de Procedimentos Operacionais Padronizados Aplicados aos Estabelecimentos Produtores/Industrializadores de Alimentos e a Lista de Verificação de Boas Práticas de Fabricação em Estabelecimentos Produtores/Industrializadores de Alimentos;

Resolução RDC ANVISA nº 216, de 15 de setembro de 2004 - dispõe sobre o Regulamento Técnico de Boas Práticas para Serviços de Alimentação;

Resolução RDC ANVISA nº 218, de 29 de julho de 2005 - dispõe sobre o Regulamento Técnico de Procedimentos Higiênico-Sanitários para Manipulação de Alimentos e Bebidas Preparados com Vegetais;

Norma Técnica SES-RS nº 01/2005 - Dispõe sobre as Boas Práticas de Manipulação no acondicionamento e comercialização de produtos hortifrutigranjeiros "in natura".

Portaria Interministerial nº 1.010, de 08 de maio de 2006, que institui as diretrizes para a Promoção da Alimentação Saudável nas Escolas de Educação Infantil, Fundamental e Nível Médio das Redes Públicas e Privadas, em âmbito nacional;

Lei Complementar nº 123, de 14 de dezembro de 2006 e suas alterações – Institui o Estatuto Nacional da Microempresa e da Empresa de Pequeno Porte; altera dispositivos das Leis nº 8.212 e 8.213, ambas de 24 de julho de 1991, da Consolidação das Leis do Trabalho - CLT, aprovada pelo Decreto-Lei nº 5.452, de 1º de maio de 1943, da Lei nº 10.189, de 14 de fevereiro de 2001, da Lei Complementar nº 63, de 11 de janeiro de 1990; e revoga as Leis nº 9.317, de 5 de dezembro de 1996, e 9.841, de 5 de outubro de 1999;

Portaria SES-RS nº 78/2009, aprova a lista de verificação em Boas Práticas para serviços de alimentação, aprova Normas para cursos de capacitação em Boas Práticas para serviços de alimentação e dá outras providências;

Portaria SES-RS nº 325/2010, aprova procedimentos para prevenir a disseminação do vírus H1N1 na área de exposição de alimentos preparados em serviços de alimentação;

Instrução Normativa SLTI/MPOG nº 01, de 19 de janeiro de 2010 - Dispõe sobre os critérios de sustentabilidade ambiental na aquisição de bens, contratação de serviços ou obras pela Administração Pública Federal direta, autárquica e fundacional e dá outras providências;

Decreto n.º 7.746, de 5 de junho de 2012 - Regulamenta o art. 3º da Lei nº 8.666, de 21 de junho de 1993, para estabelecer critérios e práticas para a promoção do desenvolvimento nacional sustentável nas contratações realizadas pela administração pública federal direta, autárquica e



MINISTÉRIO DA EDUCAÇÃO  
Secretaria de Educação Profissional e Tecnológica  
Instituto Federal de Educação, Ciência e Tecnologia do Rio Grande do Sul  
*Campus Erechim*

fundacional e pelas empresas estatais dependentes, e institui a Comissão Interministerial de Sustentabilidade na Administração Pública – CISAP;

Decreto nº 8.538, de 6 de outubro de 2015 - Regulamenta o tratamento favorecido, diferenciado e simplificado para as microempresas, empresas de pequeno porte, agricultores familiares, produtores rurais pessoa física, microempreendedores individuais e sociedades cooperativas de consumo nas contratações públicas de bens, serviços e obras no âmbito da administração pública federal;

Decreto nº 8.553, de 3 de novembro de 2015 - Institui o Pacto Nacional para Alimentação Saudável;

Portaria Normativa nº 07, de 26 de outubro de 2016 da Secretaria de Gestão de Pessoas e Relações do Trabalho no Serviço Público, do Ministério do Planejamento, Desenvolvimento e Gestão - que Institui as diretrizes de promoção da alimentação adequada e saudável nos ambientes de trabalho a serem adotadas como referência nas ações de promoção da saúde e qualidade de vida no trabalho dos órgãos e entidades integrantes do sistema de pessoal civil da administração federal - SIPEC;

Instrução Normativa SLTI/MPOG nº 05, de 26 de maio de 2017 - Dispõe sobre as regras e diretrizes do procedimento de contratação de serviços sob o regime de execução indireta no âmbito da Administração Pública federal direta, autárquica e fundacional;

Instrução Normativa SEGES/MP nº 03, de 26 de abril de 2018 – Estabelece regras de funcionamento do Sistema de Cadastramento Unificado de Fornecedores – SICAF, no âmbito do Poder Executivo Federal;

Decreto nº 9.507, de 21 de setembro de 2018 - Dispõe sobre a execução indireta, mediante contratação, de serviços da administração pública federal direta, autárquica e fundacional e das empresas públicas e das sociedades de economia mista controladas pela União;

Decreto nº 10.024, de 20 de setembro de 2019 – Regulamenta a licitação, na modalidade pregão, na forma eletrônica, para a aquisição de bens e a contratação de serviços comuns, incluídos os serviços comuns de engenharia, e dispõe sobre o uso da dispensa eletrônica, no âmbito da Administração Pública Federal;

Decreto Nº 54.994 de 17 de janeiro de 2020 - Regulamenta a Lei nº 15.216, de 30 de julho de 2018, que dispõe sobre a promoção da alimentação saudável e proíbe a comercialização de produtos que colaborem para a obesidade, diabetes e hipertensão em cantinas e similares instalados em escolas públicas e privadas do Estado do Rio Grande do Sul;

Instrução Normativa SEGES/ME nº 65, de 07 de julho de 2021 - Dispõe sobre o procedimento administrativo para a realização de pesquisa de preços para aquisição de bens e contratação de



MINISTÉRIO DA EDUCAÇÃO  
Secretaria de Educação Profissional e Tecnológica  
Instituto Federal de Educação, Ciência e Tecnologia do Rio Grande do Sul  
*Campus Erechim*

serviços em geral, no âmbito da administração pública federal direta, autárquica e fundacional;

Decreto nº 10.936, de 12 de janeiro de 2022 – Regulamenta a Lei nº 12.305, de 02 de agosto de 2010, que institui a Política Nacional de Resíduos Sólidos;

Outras disposições normativas, no que couber, existentes no âmbito federal, estadual e municipal atinentes ao objeto do presente certame.

#### **4. DESCRIÇÃO DA NECESSIDADE**

A contratação de serviços terceirizados de cantina, para os alunos, servidores, e público geral do IFRS – *Campus Erechim*, justifica-se por se tratar de um serviço indispensável e essencial, principalmente, por atender ao público interno do IFRS – *Campus Erechim*, constituído atualmente por 880 alunos, 121 servidores efetivos e 10 contratados, 21 prestadores de serviços terceirizados e 4 estagiários, estimando um público de 1.036 pessoas que frequentam o *Campus* diariamente nos seus três turnos de funcionamento.

O IFRS – *Campus Erechim* é uma Instituição Federal de ensino público, gratuito e de qualidade, atuante em vários níveis de ensino, propiciando também palestras e eventos de cunho educacional, envolvendo a participação de servidores, alunos e colaboradores.

Ao propor a cessão de espaço público, para que nele sejam explorados os serviços de cantina, a Administração tem como objetivo não a obtenção de receita com a outorga do imóvel, mas o cumprimento da missão educativa e social de facilitar o acesso, no local de estudo/trabalho, a lanches nutricionalmente adequados, em termos quantitativos e qualitativos, tanto para o estudante, quanto para os servidores, estagiários e prestadores de serviços do *Campus* e comunidade externa que eventualmente encontra-se em atividade ou visita no *Campus*.

Contratar por meio da cessão de uso do imóvel, empresa especializada em prestar serviço de fornecimento de lanches dentro do *Campus*, além de não onerar o orçamento do órgão, permite efetivamente auxiliar na realização de sua função acadêmico social, garantindo, por meio de uma eficiente fiscalização contratual, a oferta de um serviço de qualidade, a preços compatíveis com o mercado, que supra uma das mais básicas necessidades de seus administrados.

Outrossim, o espaço além de oferecer um serviço básico de qualidade para os alunos, atenderá também aos servidores, estagiários e prestadores de serviços terceirizados do *Campus*, constituindo-se um importante espaço de convivência para os membros da comunidade universitária. Integram-se, assim, as ações de educação, formação profissional, saúde, alimentação e lazer, com vistas ao sucesso escolar em toda a sua complexidade justificando assim a essencialidade e o interesse público.





MINISTÉRIO DA EDUCAÇÃO  
Secretaria de Educação Profissional e Tecnológica  
Instituto Federal de Educação, Ciência e Tecnologia do Rio Grande do Sul  
Campus Erechim

A cessão onerosa de uso, justifica-se em função da exploração comercial que caracteriza a execução destes serviços, em conformidade com o disposto no Art. 18, inciso II e § 5º da Lei 9.636/1998:

*Art. 18. A critério do Poder Executivo poderão ser cedidos, gratuitamente ou em condições especiais, sob qualquer dos regimes previstos no Decreto-Lei no 9.760, de 1946, imóveis da União a:*

*[...]*

*II - pessoas físicas ou jurídicas, em se tratando de interesse público ou social ou de aproveitamento econômico de interesse nacional.*

*[...]*

*§ 5º Na hipótese de destinação à execução de empreendimento de fim lucrativo, a cessão será onerosa e, sempre que houver condições de competitividade, serão observados os procedimentos licitatórios previstos em lei e o disposto no art. 18-B. (grifos nossos)*

Neste mesmo sentido é o texto dos artigos 2º e 5º da Lei nº 6.120/1974 ao possibilitar a cessão de uso dos imóveis de propriedade das IFE's, desde que onerosa:

*Art 2º Os imóveis de que trata esta Lei poderão ainda ser objeto de:*

- a) Permuta, sob condições especiais;*
- b) Hipoteca, para garantia de empréstimos contraídos junto a estabelecimentos de crédito oficiais;*
- c) Locação.*

*[...]*

*Art 5º Em nenhuma hipótese será permitida a doação ou cessão gratuita, a qualquer título, de bens imóveis das instituições de que trata esta Lei. (grifos nossos)*

Por fim, ressalta-se que esta Administração não possui contrato deste objeto em vigência, uma vez que a contratada mais recente não concordou com a renovação contratual, devido ao cenário instável da pandemia do Covid-19. Diante disso, faz-se necessária a realização de nova licitação como forma de dar continuidade a prestação do referido serviço, garantindo o interesse público envolvido e a observação dos textos legais a que este órgão se submete.

## 5. ÁREA REQUISITANTE

Coordenação de Infraestrutura



MINISTÉRIO DA EDUCAÇÃO  
Secretaria de Educação Profissional e Tecnológica  
Instituto Federal de Educação, Ciência e Tecnologia do Rio Grande do Sul  
*Campus Erechim*

## 6. DESCRIÇÃO DOS REQUISITOS DA CONTRATAÇÃO

A futura contratada deverá:

- a) ser empresa especializada no ramo de cantina/lanchonete, para preparação e comercialização de alimentos;
- b) prestar o serviço no horário de funcionamento da cantina que será de segunda a sexta-feira, das 08:00 às 21:30, e nos sábados letivos, no horário das 08:00 às 12:00, ressalvados os sábados não letivos. O horário de funcionamento da cantina e o fornecimento dos itens especificados podem sofrer alterações de acordo com a necessidade do IFRS – *Campus Erechim* e desde que acordado entre a Contratante e a Contratada;
- c) manter fixado no espaço da cantina a tabela de preços dos produtos oferecidos;
- d) disponibilizar aos usuários no espaço da cantina e em quantidade adequada: palitos em embalagens individuais, guardanapos de papel em suporte, palheta plástica para café de no mínimo 11 cm, copos descartáveis, dispenser de álcool em gel para higienização das mãos;
- e) vedar o fornecimento/comercialização de bebidas alcoólicas de qualquer natureza e cigarros nas dependências da cantina;
- f) disponibilizar pessoal suficiente e devidamente capacitado para o serviço de cantina;
- g) os funcionários só poderão circular na área de preparação dos lanches devidamente uniformizados, com proteção para os cabelos e com higiene pessoal adequada e de acordo com a legislação vigente;
- h) será necessária a utilização de uniformes padrão para o ramo alimentício pelos funcionários da empresa contratada;
- i) disponibilizar recipientes adequados para o descarte de cada tipo de lixo de acordo com as normas ambientes vigentes;
- j) acondicionar os alimentos em geladeira, balcão refrigerado, freezer e todos os outros equipamentos indispensáveis à prestação dos serviços;
- k) identificar os alimentos expostos no balcão refrigerado e aquecido;
- l) utilizar matéria prima de qualidade que se enquadrem nos padrões e critérios organolépticos, de higiene e nutricionais;
- m) manter estoque suficiente para reposição dos itens comercializados de forma a evitar o desabastecimento e reclamação dos usuários;
- n) custear onerosamente a cessão de uso em razão do disposto no art. 5º da Lei nº 6.120, de 15 de outubro de 1974;
- o) os custos com água e energia elétrica, serão por conta da contratada;
- p) observar todas as legislações e normativos pertinentes a atividade que executará, como, por exemplo, as diretrizes mencionadas ao início deste documento;
- q) providenciar e custear toda e qualquer máquina, material, mobiliário, utensílio ou equipamento que venha a ser necessário para o atendimento do fim público a que se destina esta



MINISTÉRIO DA EDUCAÇÃO  
Secretaria de Educação Profissional e Tecnológica  
Instituto Federal de Educação, Ciência e Tecnologia do Rio Grande do Sul  
*Campus Erechim*

contratação;

r) a lista dos produtos a serem disponibilizados é o mínimo exigível para a oferta de lanches:

Água com gás, embalagem com 500 ml;

Água sem gás, embalagem com 500 ml;

Café com leite, 180 ml;

Café preto, 180 ml;

Chá, diversos sabores, 180 ml;

Sucos naturais, 180 ml;

Bolo simples, fatia de no mínimo 100g;

Misto quente (torrada) - pão de forma fresco (50g), presunto (20g) e queijo (20g) e manteiga ou requeijão;

Pão de queijo, com no mínimo 80g;

Pastel assado - massa assada com recheio a base de carne de frango ou carne bovina(mínimo 70g de recheio);

Salada de frutas, embalagem de 180 ml, com no mínimo 4 frutas;

Sanduíche de presunto - pão de forma fresco(50g), presunto (20g), queijo (20g), tomate (25g) e alface (15g);

Sanduíche Integral de frango - pão integral (50g), recheio a base de carne de frango desfiado (mínimo 40g de frango), cenoura ralada (5g) e alface (15g);

s) a qualquer tempo o fiscal de contrato poderá aferir os preços de acordo com a compatibilidade dos preços praticados no mercado, caso necessário, notificará a contratada para que promova o ajuste de preço necessário;

t) o IFRS – *Campus Erechim* poderá solicitar análise em laboratório microbiológico de amostras de alimentos sob suspeita de contaminação, devendo a contratada arcar com ônus proveniente da emissão de laudo microbiológico;

u) a execução dos serviços será iniciada quando o processo licitatório for finalizado;

v) o licitante poderá realizar vistoria nas instalações do local de execução dos serviços, acompanhado por servidor designado para esse fim;

w) o licitante deverá obrigatoriamente apresentar Declaração de que tem pleno conhecimento das condições e peculiaridades inerentes à natureza do trabalho, que assume total responsabilidade por este fato e que não utilizará deste para quaisquer questionamentos futuros que ensejem avenças técnicas ou financeiras com este órgão.

x) a licitante deverá ter Responsável Técnico inscrito no órgão fiscalizador de sua profissão, cuja categoria profissional seja competente e regulamentada para a área de alimentos, com prestação de serviços de no mínimo duas horas semanais, na data prevista para entrega da proposta, se responsabilizando pela segurança alimentar de acordo com a legislação vigente e pela empresa sempre que necessário.

y) a contratada é responsável pela emissão do(s) alvará(s) junto aos órgãos competentes viabilizando o pleno funcionamento dos serviços de Cantina no IFRS – *Campus Erechim*.

O serviço possui caráter continuado e tem como objetivo o cumprimento da missão educativa e social de facilitar acesso, no local de estudo/trabalho, a uma refeição nutricionalmente



MINISTÉRIO DA EDUCAÇÃO  
Secretaria de Educação Profissional e Tecnológica  
Instituto Federal de Educação, Ciência e Tecnologia do Rio Grande do Sul  
*Campus Erechim*

adequada, em termos qualitativos e quantitativos, tanto para o estudante, quanto para os servidores e público em geral do *Campus*.

Sendo assim, havendo fornecedor homologado para o certame, o interesse da Administração é o de prorrogar esta contratação até o prazo máximo legal de 60 meses.

A contratada deverá contribuir para a promoção do desenvolvimento nacional sustentável no cumprimento de diretrizes e critérios de sustentabilidade ambiental, devendo ser priorizado o emprego de mão de obra, materiais, tecnologias e matérias primas de origem local para sua execução, de acordo com o art. 225 da Constituição Federal/88, e em conformidade com o art. 3º da Lei nº 8.666/93 e com o art. 6º da Instrução Normativa/MP nº 01, de 19 de janeiro de 2010.

A vigência contratual inicial será de 12 (doze) meses, podendo ser prorrogado por interesse da Contratante até o limite de 60 (sessenta) meses, por tratar-se de serviço continuado.

## **7. LEVANTAMENTO DE MERCADO**

Esta comissão, analisando o contexto geral que está inserida a necessidade a ser contratada, identifica apenas uma forma de contratação do serviço que é através de contratação de empresa especializada na prestação de serviços contínuos de cantina para o IFRS – *Campus* Erechim, sem dedicação exclusiva de mão de obra, mediante cessão onerosa de espaço físico. Somando-se a isso, visando compatibilizar com o enquadramento legal, Lei Complementar nº 123, de 14 de dezembro de 2006, estabeleceu-se a participação “**EXCLUSIVO PARA ME/EPP/COOPERATIVAS**”.

## **8. DESCRIÇÃO DA SOLUÇÃO COMO UM TODO**

A solução mencionada foi escolhida visando suprimir a necessidade da instituição sempre se moldando a legislação vigente. Ressalta-se, ainda, que essas soluções se moldam as cobranças atuais dos serviços, permitindo o alinhamento entre as necessidades da organização e a qualidade dos serviços que estão sendo prestados.

A contratação proposta resultará benéfica e vantajosa, uma vez que:

Será exercida dentro dos limites do IFRS *Campus* Erechim por empresa especializada devidamente habilitada pelos órgãos de controle e fiscalização da atividade e com utilização de mão de obra detentora de formação profissional específica;

A utilização de pessoal e equipamentos adequados no ambiente da Unidade refletirão, nos resultados produtivos e melhoria do atendimento prestado à sociedade;

Não implicará em custos com contratação, treinamento e administração de mão de obra pertencente ao quadro de servidores deste órgão;

Os padrões aqui definidos, que contam com especificações usuais no mercado, permitirão a permanente mensuração qualitativa e quantitativa dos resultados, maximizando o aproveitamento dos serviços prestados;

Os parâmetros definidos para o objeto da licitação e para prestação dos serviços possibilitam



MINISTÉRIO DA EDUCAÇÃO  
Secretaria de Educação Profissional e Tecnológica  
Instituto Federal de Educação, Ciência e Tecnologia do Rio Grande do Sul  
*Campus Erechim*

obter preço compatível com a finalidade estabelecida;

Sendo assim, a contratação demonstra-se vantajosa para a Administração.

## **9. ESTIMATIVA DAS QUANTIDADES A SEREM CONTRATADAS**

A prestação e serviços de Cantina requeridos visam atender prioritariamente ao público interno do IFRS – *Campus Erechim*, constituído atualmente por 880 alunos, 121 servidores efetivos e 10 contratados, 21 prestadores de serviços terceirizados e 4 estagiários, estimando um público de 1.036 pessoas que frequentam o *Campus* diariamente nos seus três turnos de funcionamento.

As quantidades expressas por item (01 unidade de cada) no Termo de Referência não correspondem a demanda real, servindo apenas para registo de preço unitário no sistema SIASNET. A real quantidade de cada item de alimentação especificado será estabelecida pela empresa contratada de acordo com a demanda de consumo do *Campus Erechim*, devendo atender satisfatoriamente o quantitativo de público citado acima que frequenta a instituição diariamente, não devendo incorrer na falta de qualquer dos itens especificados, podendo a qualquer tempo o fiscal de contrato notificar a empresa caso vislumbre uma quantidade insuficiente para atender a demanda do *Campus Erechim*, devendo a mesma atender à solicitação de imediato após a notificação.

Para a perfeita execução dos serviços, a Contratada deverá disponibilizar os materiais, equipamentos, ferramentas e utensílios, nas quantidades e qualidade necessários para a perfeita execução e funcionamento da Cantina/Lanchonete no IFRS – *Campus Erechim*, promovendo sua substituição quando necessário, observando em especial os seguintes itens de fornecimento:

- Utensílios de cozinha necessários a preparação e distribuição dos alimentos, tais como: panelas, travessas, pratos, talheres, copos, xícaras, guardanapos, paliteiros, e outros necessários ao perfeito funcionamento dos serviços;
- Mobiliários necessários para o bom atendimento ao público, como mesas e cadeiras, balcões para acomodar estufas, máquinas de café, balcão de atendimento, pia para higienização de utensílios, pia para higienização das mãos e outros necessários ao perfeito funcionamento dos serviços.
- Equipamentos como máquinas de café expresso, estufas, expositores de bebidas verticais, sanduicheira elétrica, refrigerador, freezer, forno elétrico, forno micro-ondas e demais equipamentos necessários à execução do objeto do contrato.

## **10. ESTIMATIVA DO VALOR DA CONTRATAÇÃO**

A estimativa de preço para a Cesta de Produtos e para o valor da Locação da área a ser cedida foram estabelecidos com base na média aritmética de 03 (três cotações de preços) de empresas do ramo do objeto. Não foi possível viabilizar a pesquisa de mercado através do “Painel de Preços” e as contratações similares de outros entes públicos, em razão das peculiaridades e



MINISTÉRIO DA EDUCAÇÃO  
Secretaria de Educação Profissional e Tecnológica  
Instituto Federal de Educação, Ciência e Tecnologia do Rio Grande do Sul  
Campus Erechim

especificidades do objeto em tela, tanto em relação ao valor dos produtos na região, quanto em relação as limitações comerciais da área a ser cedida.

Todos os custos estimados unitários estão especificados nas Planilhas de Custos e Formação de Preços anexa a este processo. Os valores estimados finais para cada serviço são os que seguem:

Em relação a Cesta de Produtos:

ITEM	DESCRIÇÃO/ ESPECIFICAÇÃO	Unidade de Medida	Quant.	Valor Máximo Unitário
1	Água com gás, embalagem com 500 ml	Unidade	1	R\$ 3,33
2	Água sem gás, embalagem com 500 ml	Unidade	1	R\$ 3,33
3	Café com leite, 180 ml	Unidade	1	R\$ 4,67
4	Café preto, 180 ml	Unidade	1	R\$ 3,67
5	Chá, diversos sabores, 180 ml	Unidade	1	R\$ 3,67
6	Sucos naturais, 180 ml	Unidade	1	R\$ 4,50
7	Bolo simples, Fatia de no mínimo 100g, com ou sem cobertura	Unidade	1	R\$ 3,00
8	Misto quente (torrada) - Pão de forma fresco (50g), presunto (20g) e queijo (20g) e manteiga ou requeijão	Unidade	1	R\$ 5,83
9	Pão de queijo, com no mínimo 80g	Unidade	1	R\$ 2,75
10	Pastel assado - Massa assada com recheio a base de carne de frango ou carne bovina(mínimo 70g de recheio)	Unidade	1	R\$ 7,08
11	Salada de frutas, Embalagem de 180 ml, com no mínimo 4 frutas	Unidade	1	R\$ 5,67
12	Sanduíche de presunto - Pão de forma fresco(50g), presunto (20g), queijo (20g), tomate (25g) e alface (15g)	Unidade	1	R\$ 5,08
13	Sanduíche Integral de frango - Pão integral (50g), recheio a base de carne de frango desfiado (mínimo 40g de frango), cenoura ralada (5g) e alface (15g)	Unidade	1	R\$ 5,83
<b>VALOR TOTAL</b>				<b>R\$ 58,41</b>

Em relação ao preço do aluguel da área a ser cedida:

Descritivo do objeto com especificações	Valor mensal orçado
Locação de área comercial de 108,22 m <sup>2</sup> , localizada no Bloco 3 – Pavimento Térreo do IFRS Campus Erechim, endereço Rua Domingos Zanella, 104, Bairro Três Vendas - Erechim/RS. <b>Critérios considerados na avaliação locativa:</b> - O espaço a ser locado contempla uma área livre de 108,22 m <sup>2</sup> (CROQUI ANEXO), localizada na Rua Domingos Zanella 104, Bairro Três Vendas, Erechim/RS, mais especificamente no interior do Instituto	R\$ 395,00



MINISTÉRIO DA EDUCAÇÃO  
Secretaria de Educação Profissional e Tecnológica  
Instituto Federal de Educação, Ciência e Tecnologia do Rio Grande do Sul  
*Campus Erechim*

Federal de Educação, Ciência e Tecnologia do Rio Grande do Sul – Campus Erechim, atendendo prioritariamente ao público aproximado de 1036 pessoas, incluindo alunos, servidores, funcionários terceirizados e estagiários, sendo que apenas excepcionalmente ocorre a circulação de público externo;  
- A locação comercial é limitada exclusivamente para fins de prestação de serviços de cantina, não tendo o locador a liberdade de escolha para atividade comercial diversa;  
- O atendimento ao público é condicionado ao calendário acadêmico da instituição, mas especificamente de segunda a sexta-feira, não considerando finais de semana e feriados, apenas excepcionalmente poderá haver atividade aos sábados.

A Administração fornecerá desconto de 50% sobre o valor fixado do aluguel da área cedida, nos meses de dezembro, janeiro, fevereiro e julho, nos quais ocorre o período de férias escolares. Durante o período de férias escolares não haverá a necessidade de a cantina permanecer aberta.

Os preços contratados poderão sofrer reajuste após o interregno de um ano, aplicando-se:

- a) Para os itens da Cesta Mínima de Produtos - O Índice Nacional de Preços ao Consumidor Amplo – IPCA.
- b) Para o valor do aluguel - o Índice Geral de Preços – Mercado (IGP-M).
- b.1) Deverá a contratada ressarcir mensalmente o valor correspondente a seu consumo mensal de energia elétrica, através de GRU emitida pela contratante, devendo apresentar cópia do comprovante de quitação aos fiscais do contrato sempre que solicitado.

## **11. JUSTIFICATIVA PARA O PARCELAMENTO OU NÃO DA SOLUÇÃO**

A licitação será dividida em 01 lote contendo 13 itens. As quantidades expressas por item (01 unidade de cada) não correspondem a demanda real, servindo apenas para registro de preço unitário no sistema SIASNET. O formato em lote único se justifica pela peculiaridade do objeto deste processo licitatório, pois trata-se de contratação não de itens específicos, mas de empresa que tiver a melhor proposta para o lote de itens, selecionando a mesma para a prestação dos serviços de cantina. Para o caso em tela deverá ser adotado a adjudicação *por preço global de grupo* de itens, sendo este formato indispensável para a modelagem contratual (seleção e contratação da empresa que der o menor lance para o grupo de itens).

## **12. CONTRATAÇÕES CORRELATAS E/OU INTERDEPENDENTES**

Não se aplica ao serviço pleiteado, tendo em vista que se trata de atividades rotineiras e conhecidas pelas empresas do ramo, não sendo necessária transferências de conhecimentos entre elas, após findado o contrato.



MINISTÉRIO DA EDUCAÇÃO  
Secretaria de Educação Profissional e Tecnológica  
Instituto Federal de Educação, Ciência e Tecnologia do Rio Grande do Sul  
Campus Erechim

**13. ALINHAMENTO ENTRE A CONTRATAÇÃO E O PLANEJAMENTO**

Número do item cadastrado no PGC: 1687

Ainda, a referida contratação está prevista no Plano de Ação 2022 “Funcionamento da Instituição” e Plano de ação 2022 - Áreas/Objetivos/ações: Orçamento e Finanças/ Aperfeiçoar o processo de alocação e de gestão dos recursos públicos mediante o fortalecimento e a integração das funções de planejamento, orçamento, execução, monitoramento, avaliação e controle/ Manter o funcionamento do Campus com a manutenção dos serviços terceirizados.

**14. BENEFÍCIOS A SEREM ALCANÇADOS COM A CONTRATAÇÃO**

Atender à comunidade do IFRS - *Campus* Erechim, oferecendo lanches de qualidade, seguindo padrões de alimentação saudável, contribuindo para a condução das atividades laborais e de ensino, pesquisa e extensão, mediante o atendimento das normas ambientais e sanitárias, contribuindo para o desenvolvimento sustentável.

**15. PROVIDÊNCIAS A SEREM ADOTADAS**

A Contratada deverá providenciar, caso necessário, manutenção nos equipamentos antes do início do contrato, assegurando o funcionamento para o início da vigência do contrato, fazendo os reparos quando necessários.

A Contratada deverá providenciar utensílios, eletrodomésticos, mobiliários e demais itens necessários e adequados em quantidade suficiente para o preparo e comercialização de lanches.

A sugestão a ser disponibilizada é a seguinte em quantidade adequada para atender a demanda:

ITEM	NOME
1	Tampo para balcão de atendimento/caixa;
2	Expositor aquecido pequeno instalado junto ao balcão de atendimento;
3	Conjunto de mesa incluindo assentos
4	Fogão com, no mínimo, 4 queimadores;
5	Forno elétrico;





MINISTÉRIO DA EDUCAÇÃO  
Secretaria de Educação Profissional e Tecnológica  
Instituto Federal de Educação, Ciência e Tecnologia do Rio Grande do Sul  
*Campus Erechim*

6	Chapa à gás;
7	Refrigerador;
8	Refrigerador de bebidas;
9	Forno Micro-ondas;
10	Liquidificador;
11	Espremedores de frutas;
12	Processador de alimentos;
13	Porta-guardanapos;
14	Talheres em aço (garfos, facas, colheres de sobremesa, colheres de sopa, colheres de café/chá); Acondicionar os conjuntos de talheres em embalagens individuais, em plástico, papel kraft ou outro material destinado a esse fim, que preserve a limpeza e higiene dos utensílios.
15	Pegadores em inox;
16	Xícaras pequenas e grandes de louça ou vidro com pires;
17	Materiais para limpeza e higienização;
18	Máquina de café;
19	Lixeiras grandes com tampa e pedal;



MINISTÉRIO DA EDUCAÇÃO  
Secretaria de Educação Profissional e Tecnológica  
Instituto Federal de Educação, Ciência e Tecnologia do Rio Grande do Sul  
*Campus Erechim*

20	Luvas descartáveis;
21	Toucas descartáveis;
22	Máquinas para pagamento por meio eletrônico – cartões de crédito e débito;
23	Máquina de suco/refresqueira

Previamente ao início da execução, a fiscalização do Contrato convocará a Contratada para a reunião de implantação, a fim de ajustar as obrigações contratuais, estratégias para execução do objeto, procedimentos de fiscalização e gerenciamento do Contrato, método de aferição dos resultados e sanções aplicáveis, registrando os assuntos em ata.

#### **16. POSSÍVEIS IMPACTOS AMBIENTAIS**

Consumo de energia - O uso da energia elétrica da Cantina é destinado à iluminação da cantina e eletrodomésticos em geral. Algumas medidas podem ser adotadas para a redução de custos, como o desligamento de todos os equipamentos eletrônicos após o uso, além de campanhas educativas para o seu uso consciente.

Lançamento de efluente - A destinação correta dos efluentes é um fator de grande importância, pois alguns tipos de resíduos não podem ser lançados na rede de esgoto sem um pré-tratamento. Uma medida simples seria a adoção de caixas de óleo e gordura, pois este tipo de estabelecimento gera uma grande quantidade de efluente e, quando este material não é retido, pode gerar obstrução nas tubulações, causando odores desagradáveis e transbordamento.

Consumo de água - A água da Cantina é utilizada na higienização e preparo dos alimentos, limpeza de louças, higienização do ambiente e uso pessoal. É de suma importância estimular ações que incentivem o consumo consciente da água.

Coleta Seletiva - A Contratada deverá providenciar a separação dos resíduos recicláveis, bem como providenciar a devida coleta seletiva dos mesmos.

Educação Ambiental - Poderão ser providenciadas campanhas de educação ambiental nas dependências da Cantina do *Campus*, não só voltadas para o consumo consciente de água, energia e coleta seletiva, mas também para que haja redução do desperdício de alimentos. Ações de educação ambiental poderão atingir funcionários e usuários, podendo ser realizadas palestras e treinamentos, bem como utilização de recursos visuais como alertas para a redução do desperdício, sendo afixados em locais de grande circulação.



MINISTÉRIO DA EDUCAÇÃO  
Secretaria de Educação Profissional e Tecnológica  
Instituto Federal de Educação, Ciência e Tecnologia do Rio Grande do Sul  
*Campus Erechim*

## **17. DECLARAÇÃO DE VIABILIDADE**

Dado o histórico do IFRS - *Campus Erechim* já dispor da Cantina, considerando a experiência alcançada há quase seis anos, a análise realizada para subsidiar o presente estudo e os aprimoramentos propostos, conclui-se pela viabilidade da presente contratação.



MINISTÉRIO DA EDUCAÇÃO  
Secretaria de Educação Profissional e Tecnológica  
Instituto Federal de Educação, Ciência e Tecnologia do Rio Grande do Sul  
Campus Erechim

## ANEXO II - TERMO DE CONTRATO

### TERMO DE CONTRATO PRESTAÇÃO DE SERVIÇO SEM DISPONIBILIZAÇÃO DE MÃO DE OBRA

**TERMO DE CONTRATO DE PRESTAÇÃO DE  
SERVIÇOS Nº ...../....., QUE FAZEM ENTRE SI A  
UNIÃO, POR INTERMÉDIO DO  
(A) ..... E A  
EMPRESA .....**

A União, Autarquia .... ou Fundação ....., por intermédio do(a) ..... (*órgão contratante*), com sede no(a) ....., na cidade de ..... /Estado ..., inscrito(a) no CNPJ sob o nº ....., neste ato representado(a) pelo(a) ..... (*cargo e nome*), nomeado(a) pela Portaria nº ....., de .... de ..... de 20..., publicada no *DOU* de .... de ..... de ....., portador da matrícula funcional nº ....., doravante denominada CONTRATANTE, e o(a) ..... inscrito(a) no CNPJ/MF sob o nº ....., sediado(a) na ....., em ..... doravante designada CONTRATADA, neste ato representada pelo(a) Sr.(a) ....., portador(a) da Carteira de Identidade nº ....., expedida pela (o) ....., e CPF nº ....., tendo em vista o que consta no Processo nº ..... e em observância às disposições da Lei nº 8.666, de 21 de junho de 1993, da Lei nº 10.520, de 17 de julho de 2002, do Decreto nº 9.507, de 21 de setembro de 2018 e da Instrução Normativa SEGES/MP nº 5, de 26 de maio de 2017 e suas alterações, resolvem celebrar o presente Termo de Contrato, decorrente do Pregão nº ...../20..., mediante as cláusulas e condições a seguir enunciadas.

#### 1. CLÁUSULA PRIMEIRA – OBJETO

**1.1.** O objeto do presente instrumento é a contratação de serviços de Cantina para o IFRS – Campus Erechim, que serão prestados nas condições estabelecidas no Termo de Referência, anexo do Edital.

**1.2.** Este Termo de Contrato vincula-se ao Edital do Pregão, identificado no preâmbulo e à proposta vencedora, independentemente de transcrição.

**1.3.** Objeto da contratação:



MINISTÉRIO DA EDUCAÇÃO  
Secretaria de Educação Profissional e Tecnológica  
Instituto Federal de Educação, Ciência e Tecnologia do Rio Grande do Sul  
Campus Erechim

Item	Descrição da demanda	Valor mensal do aluguel a ser pago pela contratada a Administração
1	Contratação de empresa especializada na prestação de serviços contínuos de Cantina, sem dedicação exclusiva de mão de obra para o IFRS – Campus Erechim, mediante cessão onerosa de espaço físico. <b>Especificação da área a ser concedida/locada:</b> Área comercial de 108,22 m2, localizada no Bloco 3 – Pavimento Térreo do IFRS Campus Erechim, endereço Rua Domingos Zanella, 104, Bairro Três Vendas - Erechim/RS.	R\$ 395,00

**1.4. A lista dos produtos a serem disponibilizados é o mínimo exigível para a oferta de lanches, devendo a empresa vencedora fornecer obrigatoriamente os itens abaixo. As quantidades expressas por item não correspondem a demanda real, servindo apenas para registro de preço unitário.**

Grupo	Item	DESCRIÇÃO/ ESPECIFICAÇÃO	Unid.	Quant.	Valor Unitário Máximo Aceitável
	1	Água com gás, embalagem com 500 ml	Unid.	1	
	2	Água sem gás, embalagem com 500 ml	Unid.	1	
	3	Café com leite, 180 ml	Unid.	1	
	4	Café preto, 180 ml	Unid.	1	
	5	Chá, diversos sabores, 180 ml	Unid.	1	
	6	Sucos naturais, 180 ml	Unid.	1	
	7	Bolo simples, fatia de no mínimo 100g	Unid.	1	
	8	Misto quente (torrada) - pão de forma fresco (50g), presunto (20g) e queijo (20g) e manteiga ou requeijão	Unid.	1	
	9	Pão de queijo, com no mínimo 80g	Unid.	1	
	10	Pastel assado - massa assada com recheio a base de carne de frango ou carne bovina(mínimo 70g de recheio)	Unid.	1	
	11	Salada de frutas, embalagem de 180 ml, com no mínimo 4 frutas	Unid.	1	
	12	Sanduíche de presunto - pão de forma fresco(50g), presunto (20g), queijo (20g), tomate (25g) e alface (15g)	Unid.	1	



MINISTÉRIO DA EDUCAÇÃO  
Secretaria de Educação Profissional e Tecnológica  
Instituto Federal de Educação, Ciência e Tecnologia do Rio Grande do Sul  
Campus Erechim

Grupo 1	13	Sanduche Integral de frango - pão integral (50g), recheio a base de carne de frango desfiado (mínimo 40g de frango), cenoura ralada (5g) e alface (15g)	Unid.	1	
<b>VALOR TOTAL</b>					

## 2. CLÁUSULA SEGUNDA – VIGÊNCIA

2.1. O prazo de vigência deste Termo de Contrato é aquele fixado no Edital, com início na data de ...../...../..... e encerramento em ...../...../....., podendo ser prorrogado por interesse das partes até o limite de 60 (sessenta) meses, desde que haja autorização formal da autoridade competente e observados os seguintes requisitos:

- 2.1.1. Os serviços tenham sido prestados regularmente;
- 2.1.2. Esteja formalmente demonstrado que a forma de prestação dos serviços tem natureza continuada;
- 2.1.3. Seja juntado relatório que discorra sobre a execução do contrato, com informações de que os serviços tenham sido prestados regularmente;
- 2.1.4. Seja juntada justificativa e motivo, por escrito, de que a Administração mantém interesse na realização do serviço;
- 2.1.5. Seja comprovado que o valor do contrato permanece economicamente vantajoso para a Administração;
- 2.1.6. Haja manifestação expressa da contratada informando o interesse na prorrogação;

## 3. CLÁUSULA TERCEIRA – PREÇO

**3.1. O valor mensal da contraprestação (aluguel) da área cedida é de R\$ 395,00 (trezentos e noventa e cinco reais).**

**3.1.1. A contratada deverá ressarcir a Administração referente as despesas, pertinentes ao consumo de água e energia elétrica da Cantina.**

## 4. CLÁUSULA QUARTA – PAGAMENTO

4.1. O prazo para pagamento à **CONTRATANTE** e demais condições a ele referentes encontram-se definidos no Termo de Referência e no Anexo XI da IN SEGES/MP n. 5/2017.

**4.2. As parcelas não pagas até a data do vencimento terão os seguintes acréscimos:**

- a) multa de mora, calculada à taxa de 0,33% (trinta e três centésimos por cento), por dia de atraso, até o limite de 20% (vinte por cento); e**
- b) juros de mora equivalentes à taxa referencial do Sistema Especial de Liquidação e de Custódia (Selic) para títulos federais, acumulada mensalmente, do primeiro dia do mês posterior ao vencimento até o mês anterior ao efetivo pagamento, acrescida de 1% (um por cento) relativo ao mês do pagamento.**



MINISTÉRIO DA EDUCAÇÃO  
Secretaria de Educação Profissional e Tecnológica  
Instituto Federal de Educação, Ciência e Tecnologia do Rio Grande do Sul  
Campus Erechim

#### **5. CLÁUSULA QUINTA – REAJUSTE**

5.1. As regras acerca do reajuste do valor contratual são as estabelecidas no Termo de Referência, anexo a este Contrato.

#### **6. CLÁUSULA SEXTA – GARANTIA DE EXECUÇÃO**

6.1. Não haverá exigência de garantia de execução para a presente contratação.

#### **7. CLÁUSULA SÉTIMA – REGIME DE EXECUÇÃO DOS SERVIÇOS E FISCALIZAÇÃO**

7.1. O regime de execução dos serviços a serem executados pela CONTRATADA, os materiais que serão empregados e a fiscalização pela CONTRATANTE são aqueles previstos no Termo de Referência, anexo do Edital.

#### **8. CLÁUSULA OITAVA – OBRIGAÇÕES DA CONTRATANTE E DA CONTRATADA**

8.1. As obrigações da CONTRATANTE e da CONTRATADA são aquelas previstas no Termo de Referência, anexo do Edital.

#### **9. CLÁUSULA NONA – SANÇÕES ADMINISTRATIVAS.**

9.1. As sanções relacionadas à execução do contrato são aquelas previstas no Termo de Referência, anexo do Edital.

#### **10. CLÁUSULA DÉCIMA – RESCISÃO**

10.1. O presente Termo de Contrato poderá ser rescindido:

10.1.1. por ato unilateral e escrito da Administração, nas situações previstas nos incisos I a XII e XVII do art. 78 da Lei nº 8.666, de 1993, e com as consequências indicadas no art. 80 da mesma Lei, sem prejuízo da aplicação das sanções previstas no Termo de Referência, anexo ao Edital;

10.1.2. amigavelmente, nos termos do art. 79, inciso II, da Lei nº 8.666, de 1993.

10.2. Os casos de rescisão contratual serão formalmente motivados, assegurando-se à CONTRATADA o direito à prévia e ampla defesa.

10.3. A CONTRATADA reconhece os direitos da CONTRATANTE em caso de rescisão administrativa prevista no art. 77 da Lei nº 8.666, de 1993.

10.4. O termo de rescisão, sempre que possível, será precedido:

10.4.1. Balanço dos eventos contratuais já cumpridos ou parcialmente cumpridos;

10.4.2. Relação dos pagamentos já efetuados e ainda devidos;

10.4.3. Indenizações e multas.



MINISTÉRIO DA EDUCAÇÃO  
Secretaria de Educação Profissional e Tecnológica  
Instituto Federal de Educação, Ciência e Tecnologia do Rio Grande do Sul  
Campus Erechim

## **11. CLÁUSULA DÉCIMA PRIMEIRA – VEDAÇÕES E PERMISSÕES**

**11.1.** É vedado à CONTRATADA interromper a execução dos serviços sob alegação de inadimplemento por parte da CONTRATANTE, salvo nos casos previstos em lei.

**11.2.** É permitido à CONTRATADA caucionar ou utilizar este Termo de Contrato para qualquer operação financeira, nos termos e de acordo com os procedimentos previstos na Instrução Normativa SEGES/ME nº 53, de 8 de Julho de 2020.

**11.3.** A cessão de crédito, a ser feita mediante celebração de termo aditivo, dependerá de comprovação da regularidade fiscal e trabalhista da cessionária, bem como da certificação de que a cessionária não se encontra impedida de licitar e contratar com o Poder Público, conforme a legislação em vigor, nos termos do Parecer JL-01, de 18 de maio de 2020.

**11.4.** A crédito a ser pago à cessionária é exatamente aquele que seria destinado à cedente (contratada) pela execução do objeto contratual, com o desconto de eventuais multas, glosas e prejuízos causados à Administração, sem prejuízo da utilização de institutos tais como os da conta vinculada e do pagamento direto previstos na IN SEGES/ME nº 5, de 2017, caso aplicáveis.

## **12. CLÁUSULA DÉCIMA SEGUNDA – ALTERAÇÕES**

**12.1.** Eventuais alterações contratuais reger-se-ão pela disciplina do art. 65 da Lei nº 8.666, de 1993.

**12.2.** A CONTRATADA é obrigada a aceitar, nas mesmas condições contratuais, os acréscimos ou supressões que se fizerem necessários, até o limite de 25% (vinte e cinco por cento) do valor inicial atualizado do contrato.

**12.3.** As supressões resultantes de acordo celebrado entre as partes contratantes poderão exceder o limite de 25% (vinte e cinco por cento) do valor inicial atualizado do contrato.

## **13. CLÁUSULA DÉCIMA TERCEIRA – DOS CASOS OMISSOS**

**13.1.** Os casos omissos serão decididos pela CONTRATANTE, segundo as disposições contidas na Lei nº 8.666, de 1993, na Lei nº 10.520, de 2002 e demais normas federais aplicáveis e, subsidiariamente, normas e princípios gerais dos contratos.

## **14. CLÁUSULA DÉCIMA QUARTA – PUBLICAÇÃO**

**14.1.** Incumbirá à CONTRATANTE providenciar a publicação deste instrumento, por extrato, no Diário Oficial da União, no prazo previsto na Lei nº 8.666, de 1993.

## **15. CLÁUSULA DÉCIMA QUINTA – FORO**

**15.1.** O Foro para solucionar os litígios que decorrerem da execução deste Termo de Contrato será o da Seção Judiciária de Erechim - Justiça Federal.





MINISTÉRIO DA EDUCAÇÃO  
Secretaria de Educação Profissional e Tecnológica  
Instituto Federal de Educação, Ciência e Tecnologia do Rio Grande do Sul  
*Campus Erechim*

Para firmeza e validade do pactuado, o presente Termo de Contrato foi lavrado em duas (duas) vias de igual teor, que, depois de lido e achado em ordem, vai assinado pelos contraentes.

....., ..... de..... de 20.....

\_\_\_\_\_  
Representante legal da CONTRATANTE

\_\_\_\_\_  
Representante legal da CONTRATADA

TESTEMUNHAS:



MINISTÉRIO DA EDUCAÇÃO  
Secretaria de Educação Profissional e Tecnológica  
Instituto Federal de Educação, Ciência e Tecnologia do Rio Grande do Sul  
Campus Erechim

**ANEXO III – MODELO DA PROPOSTA DE PREÇOS**

Processo nº 23363.000423/2022-20 – Pregão 38/2022

Prezados Senhores:

Ciente de que vencerá a disputa a pessoa jurídica que ofertar o menor valor para a cesta de produtos, visando a prestação de serviços contínuos de cantina sem dedicação exclusiva de mão de obra para o IFRS - Campus Erechim, mediante cessão onerosa de espaço físico, esta proposta, somando o valor unitário de todos os produtos que compõem o Termo de Referência é de R\$ \_\_\_\_\_ (valor por extenso), conforme tabela a seguir:

Grupo	Item	DESCRIÇÃO/ ESPECIFICAÇÃO	Unid.	Quant.	Valor Unitário Máximo Aceitável
Grupo 1	1	Água com gás, embalagem com 500 ml	Unid.	1	
	2	Água sem gás, embalagem com 500 ml	Unid.	1	
	3	Café com leite, 180 ml	Unid.	1	
	4	Café preto, 180 ml	Unid.	1	
	5	Chá, diversos sabores, 180 ml	Unid.	1	
	6	Sucos naturais, 180 ml	Unid.	1	
	7	Bolo simples, fatia de no mínimo 100g	Unid.	1	
	8	Misto quente (torrada) - pão de forma fresco (50g), presunto (20g) e queijo (20g) e manteiga ou requeijão	Unid.	1	
	9	Pão de queijo, com no mínimo 80g	Unid.	1	
	10	Pastel assado - massa assada com recheio a base de carne de frango ou carne bovina(mínimo 70g de recheio)	Unid.	1	
	11	Salada de frutas, embalagem de 180 ml, com no mínimo 4 frutas	Unid.	1	
	12	Sanduiche de presunto - pão de forma fresco(50g), presunto (20g), queijo (20g), tomate (25g) e alface (15g)	Unid.	1	
	13	Sanduiche Integral de frango - pão integral (50g), recheio a base de carne de frango desfiado (mínimo 40g de frango), cenoura ralada (5g) e alface (15g)	Unid.	1	
VALOR TOTAL					



MINISTÉRIO DA EDUCAÇÃO  
Secretaria de Educação Profissional e Tecnológica  
Instituto Federal de Educação, Ciência e Tecnologia do Rio Grande do Sul  
*Campus Erechim*

- 1 - Nos preços indicados acima estão incluídos, além dos serviços, todos os custos, benefícios, encargos, tributos e demais contribuições pertinentes.
- 2 – Declaramos que esta proposta é exequível e possuímos plena capacidade de executar o contrato nos valores acima mencionados.
- 3 – Declaramos conhecer a legislação de regência desta licitação e que os componentes serão fornecidos de acordo com as condições estabelecidas neste Edital, o que conhecemos e aceitamos em todos os seus termos, inclusive quanto ao pagamento e outros.
- 4 - Ratificamos a ciência que teremos que arcar com as despesas de aluguel, energia e água do objeto deste pregão.
- 5 - Declaramos que estamos cientes que não poderemos alterar o valor dos produtos, tendo nós a obrigação de fornecer os produtos pelo valor que ofertamos em nossa proposta.
- 6 - Esta proposta é válida por 180 (cento e oitenta) dias, a contar da data estabelecida para a sua apresentação.

Local, data

Assinatura:

Nome do Representante Legal da Empresa:

RG:

CPF:

Carimbo

**Telefone/fax/e-mail para eventual contato**



MINISTÉRIO DA EDUCAÇÃO  
Secretaria de Educação Profissional e Tecnológica  
Instituto Federal de Educação, Ciência e Tecnologia do Rio Grande do Sul  
Campus Erechim

**ANEXO IV – PLANTA BAIXA DA CANTINA**

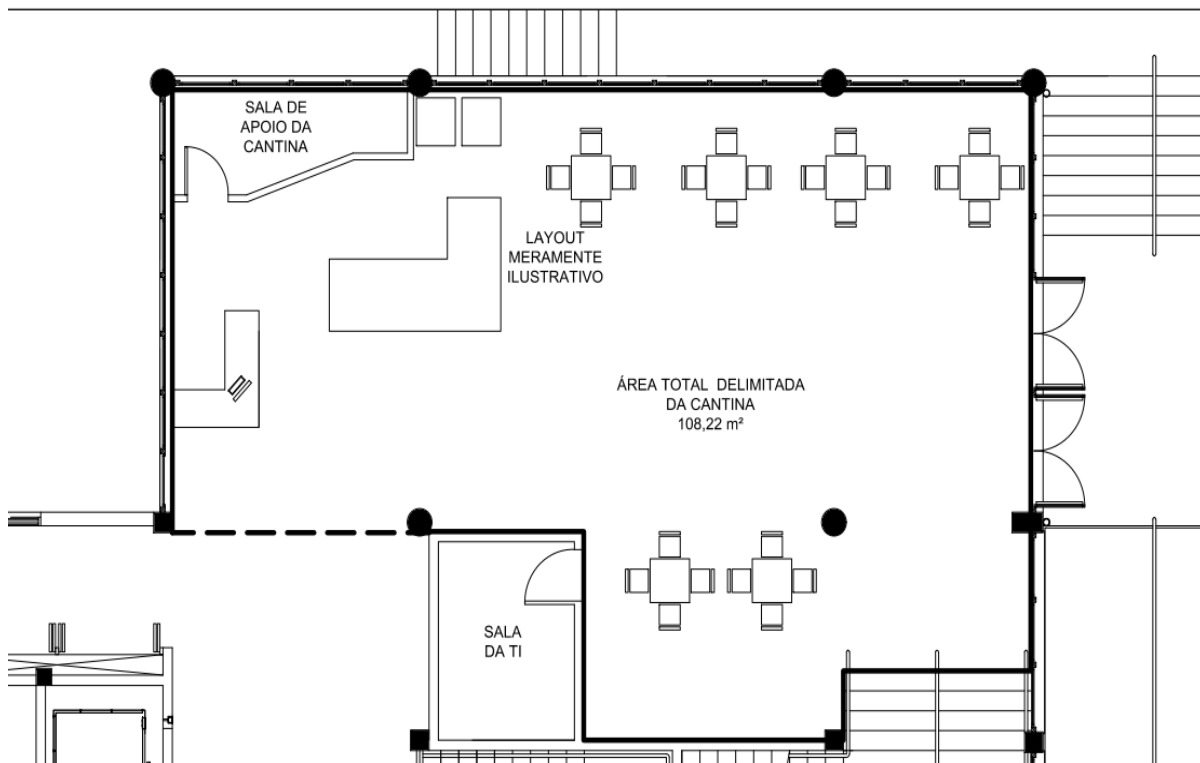

obra/local: ED. AGROINDÚSTRIA / IFRS ERECHIM  
tema: PLANTA BAIXA PAV. TÉRREO - CANTINA

área: 108,22 m<sup>2</sup>



MINISTÉRIO DA EDUCAÇÃO  
Secretaria de Educação Profissional e Tecnológica  
Instituto Federal de Educação, Ciência e Tecnologia do Rio Grande do Sul  
*Campus Erechim*

**ANEXO V - ATESTADO DE VISTORIA**

**PREGÃO ELETRÔNICO N.º 38/2022**

CONTRATAÇÃO DE EMPRESA ESPECIALIZADA NA PRESTAÇÃO DE SERVIÇOS TERCEIRIZADOS DE CANTINA, SEM DISPONIBILIZAÇÃO DE MÃO DE OBRA EM RÉGIME DE DEDICAÇÃO EXCLUSIVA, MEDIANTE CESSÃO ONEROSA DE ESPAÇO FÍSICO, PARA O IFRS – *CAMPUS ERECHIM*

Atesto que a empresa  
\_\_\_\_\_, CNPJ  
\_\_\_\_\_, por intermédio de seu Representante, Sr(a).  
\_\_\_\_\_, portador do CPF/RG n°  
\_\_\_\_\_, vistoriou as instalações da Unidade do IFRS – Campus Erechim,  
localizada no endereço: rua Domingos Zanella, 104, Bairro Três Vendas, Erechim - RS, CEP 99713-028, para os fins previstos no Instrumento Convocatório correspondente ao Pregão Eletrônico acima referenciado.

Erechim/ RS, de de 2022

\_\_\_\_\_  
Carimbo e Assinatura do Servidor  
SIAPE

Declaro que me foi dado acesso às instalações do IFRS – Campus Erechim, bem como foram esclarecidas todas as questões por mim suscitadas, e também que tenho pleno conhecimento de todas as exigências relacionadas à execução dos serviços objeto do Pregão.

Erechim/ RS, de de 2022

(ass.) \_\_\_\_\_

Nome do declarante \_\_\_\_\_

Número da Cédula de Identidade \_\_\_\_\_

CPF \_\_\_\_\_



MINISTÉRIO DA EDUCAÇÃO  
Secretaria de Educação Profissional e Tecnológica  
Instituto Federal de Educação, Ciência e Tecnologia do Rio Grande do Sul  
*Campus Erechim*

**ANEXO VI - DECLARAÇÃO DE PLENO CONHECIMENTO DAS CONDIÇÕES DO OBJETO**

PREGÃO ELETRÔNICO N.º 38/2022

CONTRATAÇÃO DE EMPRESA ESPECIALIZADA NA PRESTAÇÃO DE SERVIÇOS  
TERCEIRIZADOS DE CANTINA, SEM DISPONIBILIZAÇÃO DE MÃO DE OBRA EM RÉGIME DE  
DEDICAÇÃO EXCLUSIVA, MEDIANTE CESSÃO ONEROSA DE ESPAÇO FÍSICO, PARA O IFRS –  
CAMPUS ERECHIM

(nome da empresa) \_\_\_\_\_ inscrita no CNPJ nº: \_\_\_\_\_ (nº de inscrição),  
com sede \_\_\_\_\_, por intermédio de seu representante legal, o(a) Sr.(a)  
\_\_\_\_\_, infra-assinado, portador(a) da Carteira de Identidade nº  
\_\_\_\_\_ e do CPF/MF nº \_\_\_\_\_, **DECLARA** que optou  
por não realizar a Vistoria Prévia no IFRS – *Campus Erechim*, e ainda que tem pleno conhecimento  
das condições e peculiaridades inerentes à natureza do trabalho, que assume total responsabilidade  
por este fato e que não utilizará deste para quaisquer questionamentos futuros que ensejam avenças  
técnicas ou financeiras com este (órgão ou entidade).

\_\_\_\_\_ – RS, \_\_\_\_ de \_\_\_\_\_ de \_\_\_\_\_

(ass.) \_\_\_\_\_

Nome do declarante \_\_\_\_\_

Número da Cédula de Identidade \_\_\_\_\_

CPF \_\_\_\_\_



MINISTÉRIO DA EDUCAÇÃO  
Secretaria de Educação Profissional e Tecnológica  
Instituto Federal de Educação, Ciência e Tecnologia do Rio Grande do Sul  
Campus Erechim

**ANEXO VII – MODELO DE INSTRUMENTO DE MEDIÇÃO DE RESULTADO (IMR)**

**1. DA DEFINIÇÃO**

- 1.1.** Este documento apresenta os critérios de avaliação da qualidade dos serviços, identificando indicadores, metas, mecanismos de cálculo, forma de acompanhamento e adequações de pagamento por eventual não atendimento das metas estabelecidas.
- 1.2.** Este anexo é parte indissociável do Contrato firmado a partir do Edital do Pregão Eletrônico nº 38/2022 e de seus demais anexos.
- 1.3.** Na utilização do referido Instrumento de Medição serão observadas as cláusulas e disposições contidas no **Termo de Referência – Anexo I** deste Edital.

**2. DOS INDICADORES, DAS METAS E DOS MECANISMOS DE CÁLCULO**

- 2.1.** Os serviços e produtos da CONTRATADA serão avaliados por meio de dois indicadores de qualidade: tempo de resposta às solicitações da contratante e formulário de qualidade dos serviços prestados.
- 2.2.** Aos indicadores serão atribuídos pontos de qualidade, conforme critérios apresentados nas tabelas abaixo.
- 2.2.1.** Cada indicador contribui com uma quantidade diferenciada de pontos de qualidade. Essa diferença está relacionada à essencialidade do indicador para a qualidade dos serviços.
- 2.2.2.** A pontuação final de qualidade dos serviços pode resultar em valores entre 0 (zero) e 100 (cem), correspondentes respectivamente às situações de serviço desprovido de qualidade e serviço com qualidade elevada.
- 2.2.3.** Para ajuste de pagamento não será necessário a abertura de processo administrativo. Para aplicação das multas acima estabelecidas será garantida a ampla defesa e o contraditório.
- 2.3.** As tabelas abaixo apresentam os indicadores, as metas, os critérios e os mecanismos de cálculo da pontuação de qualidade.

<b>INDICADOR 1 – TEMPO DE RESPOSTA ÀS SOLICITAÇÕES DA CONTRATANTE</b>	
<b>ITEM</b>	<b>DESCRIÇÃO</b>
Finalidade	Mensurar o tempo de resposta às solicitações da contratante.
Meta a cumprir	Até dia útil posterior à solicitação.
Instrumento de medição	Constatação formal de ocorrências
Forma de Acompanhamento	Pessoal. Pelo fiscal do contrato.



MINISTÉRIO DA EDUCAÇÃO  
Secretaria de Educação Profissional e Tecnológica  
Instituto Federal de Educação, Ciência e Tecnologia do Rio Grande do Sul  
Campus Erechim

Periodicidade	Por evento/solicitação à contratante.
Mecanismo de Cálculo	Verificação da quantidade de ocorrências registradas com tempo de resposta superior a meta.
Início de Vigência	A partir do início da prestação do serviço
Faixas de ajuste no pagamento	Sem atrasos: 30 pontos 1 resposta com atraso: 20 pontos 2 respostas com atraso: 15 pontos 3 respostas com atraso: 10 pontos 4 respostas com atraso: 5 pontos 5 ou mais com atraso: 0 pontos
Sanções	
Observações	

INDICADOR 2 – QUALIDADE DOS SERVIÇOS PRESTADOS	
ITEM	DESCRIÇÃO
Finalidade	Garantir o nível de qualidade global na prestação do serviço.
Meta a cumprir	Garantir a excelência no serviço prestado.
Instrumento de medição	Pesquisa de satisfação por meio de formulário eletrônico ou ferramenta similar.
Forma de Acompanhamento	Aplicação mensal de pesquisa de satisfação com o público usuário.
Periodicidade	Mensal.
Mecanismo de Cálculo	Descrita na Planilha de Avaliação da Qualidade dos Serviços prestados.
Início de Vigência	A partir do início da prestação do serviço
Faixas de ajuste no pagamento	De 0 a 70 pontos conforme resultados da pesquisa.
Sanções	
Observações	Quesitos avaliados na pesquisa encontram-se no formulário abaixo.

PLANILHA DE AVALIAÇÃO DA QUALIDADE DOS SERVIÇOS PRESTADOS		
ÓRGÃO/UNIDADE:		
Nº CONTRATO:		
GESTOR / RESPONSÁVEL:		
CONTRATADA:	MÊS DE REFERÊNCIA:	
LEGENDA DO GRAU DE SATISFAÇÃO: <b>O</b> = OTIMO <b>B</b> = BOM <b>R</b> = REGULAR <b>I</b> = INSATISFATÓRIO <b>N</b> = NÃO SE APLICA/NÃO SEI RESPONDER		
Descrição	Serviços/Procedimentos/Especificações	Grau de satisfação
Rotina Geral	Cortesia, educação, prestatividade, proatividade e agilidade no atendimento ao público usuário.	
	Zelo pela higiene do alimento preparado, adoção de medidas de Boas Práticas na produção e distribuição dos itens da lanchonete e refeições.	
	Condições de higiene das áreas utilizadas pela Contratada, louças e talheres e demais utensílios utilizados.	





MINISTÉRIO DA EDUCAÇÃO  
Secretaria de Educação Profissional e Tecnológica  
Instituto Federal de Educação, Ciência e Tecnologia do Rio Grande do Sul  
Campus Erechim

	Pontualidade na prestação do serviço, respeitando os horários estabelecidos, quantitativo necessário de lanches .			
	Cumprimento da lista de itens, qualidade e apresentação dos alimentos servidos.			
Deixe aqui seu comentário ou observação para melhorar a qualidade dos serviços prestados ou queira esclarecer sua avaliação.				
A – Número de quesitos pontuados, por grau de satisfação	O	B	R	I
B – Total de quesitos avaliados (excluindo-se os N – Não se aplica/Não sei responder)				
C - Índice de Avaliação, por quesito (*)	O	B	R	I
(*) Dividir o número correspondente a cada grau de satisfação (O,B,R,I), pelo total de quesitos avaliados . [A/B]				
D- Pontuação Total (**)				
(**) Somatório dos índices de avaliação (item C) para os graus e satisfação (Ótimo e Bom), multiplicados pela pontuação limite 70. [(O+B)x70]				

### 3. FAIXAS DE AJUSTE DE PAGAMENTO

3.1. As pontuações de qualidade devem ser totalizadas para o mês de referência, conforme métodos apresentados nas tabelas acima.

3.1.1. A aplicação dos critérios de averiguação da qualidade resultará em uma pontuação final no intervalo de 0 a 100 pontos, correspondente à soma das pontuações obtidas para cada indicador, conforme fórmula abaixo:

Pontuação total do serviço =	Pontos "Indicador 1" + Pontos "Indicador 2".
------------------------------	--

3.2. Os pagamentos devidos, relativos a cada mês de referência, devem ser ajustados pela pontuação total do serviço, conforme tabela e fórmula apresentadas abaixo:

Faixas de pontuação de qualidade da ordem de serviço	Pagamento devido	Fator de ajuste de nível de serviço
De 80 a 100 pontos	100% do valor previsto	1,00
De 70 a 79 pontos	97% do valor previsto	0,97
De 60 a 69 pontos	95% do valor previsto	0,95
De 50 a 59 pontos	93% do valor previsto	0,93
De 40 a 49 pontos	90% do valor previsto	0,90
Abaixo de 40 pontos	90% do valor previsto +	0,90 + avaliar necessidade de



MINISTÉRIO DA EDUCAÇÃO  
Secretaria de Educação Profissional e Tecnológica  
Instituto Federal de Educação, Ciência e Tecnologia do Rio Grande do Sul  
Campus Erechim

	multa	aplicação de multa contratual
Valor devido por ordem de serviço = [(Valor mensal previsto) X (Fator de ajuste de nível de serviço)]		

3.3. A avaliação abaixo de 40 pontos por três vezes poderá ensejar a rescisão do contrato.

#### 4. CHECK LIST PARA A AVALIAÇÃO DE NÍVEL DE SERVIÇOS

Indicador	Critério (Faixas de Pontuação)	Pontos	Avaliação
1 – Tempo de resposta às solicitações da contratante	Sem atrasos	30	30
	1 resposta com atraso	20	
	2 respostas com atraso	15	
	3 respostas com atraso	10	
	4 respostas com atraso	5	
	5 respostas com atraso ou mais	0	
2 – Qualidade dos serviços prestados	Conforme resultados da pesquisa	0-70	70
Pontuação Total do Serviço			100



MINISTÉRIO DA EDUCAÇÃO  
Secretaria de Educação Profissional e Tecnológica  
Instituto Federal de Educação, Ciência e Tecnologia do Rio Grande do Sul  
*Campus Erechim*

## ANEXO VIII – CARTA DE ANUÊNCIA DO PROFISSIONAL

### CARTA DE ANUÊNCIA DO PROFISSIONAL

À Comissão de Licitação  
IFRS  
Referência: Pregão nº 38/2022

Eu, (nome do profissional), abaixo assinado, portador do documento de identidade número ....., CRN nº ..... e CPF nº ....., residente na (...endereço completo...) , na cidade ....., Estado ....., declaro para os devidos fins que concordo em participar da equipe técnica da empresa ....., inscrita sob o CNPJ nº ....., no processo de licitação que tem como objeto a prestação de serviços contínuos de cantina para o IFRS-*Campus Erechim*..

(Município), ..... de ..... de 22

-----  
Assinatura do Profissional



MINISTÉRIO DA EDUCAÇÃO  
Secretaria de Educação Profissional e Tecnológica  
Instituto Federal de Educação, Ciência e Tecnologia do Rio Grande do Sul  
Campus Erechim

**ANEXO IX - DECLARAÇÃO DE QUALIDADE AMBIENTAL E SUSTENTABILIDADE  
SOCIOAMBIENTAL**

**(em papel timbrado da licitante)**

Para fins de participação, na Licitação Pregão Eletrônico nº 38/2022, a empresa (NOME COMPLETO DA PROPONENTE) ....., CNPJ nº ....., sediado(a) (ENDEREÇO COMPLETO)....., DECLARA, sob as penas da Lei, notadamente o compromisso e responsabilidade com a Sustentabilidade Ambiental exigido para habilitação no edital do referido certame licitatório conforme previsto no artigo 5º da IN/SLTI/MP 01/2010, respeitando as normas de proteção do meio ambiente.

Local, data

Assinatura :

Nome do Representante Legal da Empresa:

RG:

CPF:

Carimbo

Telefone/fax/e-mail para eventual contato:

**OBS.: a presente declaração deverá ser assinada por representante legal da empresa.**